Una dimostratrice
LANCÔME
è a tua disposizione per offrirti gratuitamente consigli e idee per valorizzare il tuo tipo e aumentare il tuo fascino.
Dal 6 all'11 luglio
Da profumi Servetti
in Corso Giulio Cesare 214

TUTTOSPETTACOLI

Sabato 4 Luglio 1981
Anno 113 - Numero 180

STAMPA SERA

QUOTIDIANO DI INFORMAZIONI - Torino, via Marenco 32 - Tel. (011) 65.681 - Codice di avviamento postale 10100 - Spedizione in abbonamento postale (gruppo 1/70) - Lire 400 (arretrati il doppio)

INFORMACASE
EDILCASE
Informacase ti dice tutto sulle case.
E' una iniziativa Edilcase, organizzazione immobiliare
Corso Matteotti, 47 Torino
tel. 54.81.54

TORINO - Il costruttore edile sequestrato al ristorante

Banditi o terroristi i rapitori di Crosetto?

Il costruttore rapito Lorenzo Crosetto

- Il rapimento alle 22,40 di ieri sera in corso Casale
- Ritrovata la 128 bianca rubata che è servita per trasferire il rapito: era a poche centinaia di metri dal luogo del sequestro, con il motore ancora acceso e macchie di sangue sul sedile posteriore
- L'impresario aveva ricevuto minacce: un suo dipendente, implicato in un processo di Brigate rosse, aveva detto ai giudici che «era in programma anche il rapimento di Crosetto»

• SERVIZIO A PAGINA 9 •

Due testimoni con il commissario, la dottoressa Lorcto

Alle prove del Gran Premio di Francia

VILLENEUVE ESCE DI PISTA A 200 KM L'ORA

DAL NOSTRO INVIATO

DIGIONE — Gilles Villeneuve è stato protagonista stamane, all'inizio delle prove libere del Gran Premio di Francia, di un pauroso incidente. La Ferrari del canadese è uscita di strada alla curva di La Combe. La vettura è saltata direttamente nelle reti, dove è stata bloccata dopo aver sollevato un polverone incredibile. Subito soccorso, Villeneuve ha detto di essere praticamente illeso: soltanto un graffio alla faccia per una botta al casco dovuta all'urto con i paletti di protezione a sostegno delle reti.

«E' stato uno dei più brutti incidenti della mia vita — ha detto il pilota —. Credo di essere finito fuori pista a circa 200 all'ora». La Ferrari di Gilles è stata riportata ai box dai carri attrezzi e le prove sono state sospese per una ventina di minuti. La macchina ha dimostrato ancora una volta la sua incredibile robustezza, in quanto non si è assolutamente danneggiata per quanto riguarda il telaio e le sospensioni. Soltanto la carrozzeria e l'alettone posteriore hanno subito dei danni e sono stati sostituiti.

c. ch.

Pressioni dc e psi sul governo Spadolini

Giudici «più responsabili» di fronte agli accusati?

ROMA — Il governo Spadolini darà il via a grandi innovazioni nel campo della giustizia? Nelle «intese programmatiche» concordate tra i partiti della maggioranza sono state formulate precise richieste in tal senso, soprattutto — a quanto pare — dal psi e dalla dc. Limiti di durata per gli incarichi ai vertici della magistratura, ampliamento dei casi di risarcimento a seguito di errori giudiziari, «tribunale delle libertà» (organismo composto di membri sorteggiati che dovrebbe stabilire in tempo brevissimo se e chi deve restare in prigione) sono alcune delle novità che dovrebbero «correggere» positivamente alcune disfunzioni della giustizia.

I cambiamenti più rilevanti — visti però con una certa preoccupazione da più parti — riguardano la magistratura inquirente. Nelle «intese programmatiche» si prevede l'istituto della ricusazione nei confronti del pubblico ministero e la facoltà per l'accusato di richiedere l'avocazione del procedimento da parte del procuratore generale presso la Corte d'appello.

Tutti i casi di ricusazione e avocazione devono essere portati immediatamente a conoscenza del ministro di Grazia e Giustizia e del Consiglio superiore della magistratura per l'eventuale provvedimento disciplinare nei confronti del magistrato ricusato. Inoltre il magistrato può essere chiamato, in precisi casi previsti dalle norme, a rispondere del suo operato. Sono previste anche «misure e sanzioni» per garantire la serietà e l'effettività del segreto istruttorio. In definitiva, un maggior controllo della magistratura da parte dell'organo esecutivo.

«Non vorrei che si pensasse di risolvere la questione morale non già incidendo sulle sue cause, ma cercando di intimorire i magistrati in modo che deviazioni e scandali non vengano a conoscenza dell'opinione pubblica», ha detto il socialista Franco Bassanini. *«Così come è preannunciata questa riforma si può soltanto dire che è sballata dal punto di vista giuridico. Comunque, alcune soluzioni sono giuste e accettabili, altre possono essere discutibili. Tuttavia è inutile nascondersi che il tentativo di mettere le briglie ai magistrati scomodi c'è»*, ha detto il magistrato Michele Coiro.

Molto critico anche il p.m. Alfonso Marra: *«Si vuole porre il pubblico ministero alla stregua di un altro giudice, che è ricusabile. Questa è un'iniziativa maturata in un clima di sfiducia per gli organi giudiziari, e per le iniziative del p.m. in particolare»*. Favorevole, invece, a questa equiparazione il sostituto procuratore Pier Luigi Dell'Osso.

Resta ora da vedere quali di queste richieste avanzate da alcuni partiti verranno recepite nel discorso che Spadolini pronuncerà martedì prossimo al Senato, quando presenterà il suo governo. Governo nato sull'onda della questione morale, impostasi con la vicenda P2, proprio grazie alla magistratura.

Una lettera di Roberto Peci a Craxi

«Così era stato concordato l'arresto di mio fratello»

ROMA — *Roberto Peci, fratello del «superpentito» Patrizio, ha indirizzato una lettera a Bettino Craxi dalla «prigione del popolo» in cui è sequestrato dalle Brigate rosse.* «Non devono esistere due pesi e due misure», dice *Roberto Peci al segretario socialista, citando la «linea umanitaria» adottata da quel partito per il rapimento del giudice D'Urso,* «e quindi bisogna che siano pubblicati gli atti del processo cui sono sottoposto».

E gli «atti» sono stati inviati alla redazione dell'Avanti!: un lunghissimo documento in cui Roberto Peci narra la storia che portò all'arresto del fratello, capocolonna torinese delle Br, la decisione di quest'ultimo di collaborare con lo Stato, le promesse del generale Dalla Chiesa, le operazioni nate dalle sue confessioni.

E' un racconto preciso e particolareggiato, una «verità» che viene da un ostaggio dei brigatisti, il quale conclude: «Anche se sarò abbandonato dallo Stato, non mi tirerò indietro; a ciascuno le proprie responsabilità, ma le cose sono andate proprio così».

«Mio fratello — *inizia il racconto di Roberto Peci* — nel maggio del '79 fece molte telefonate a casa. Diceva che era stanco, piangeva». *I carabinieri, che avevano intercettato le telefonate, gli proposero di convincere Patrizio a costituirsi. Il generale Dalla Chiesa fornì ampie assicurazioni e Patrizio Peci accettò: l'appuntamento fu fissato per il 13 dicembre, vicino ai taxi della stazione di Torino.*

«Il generale — *prosegue Roberto Peci* — gli promise che, se avesse fatto quanto gli chiedeva, sarebbe uscito in pochi mesi, con dei soldi e un lavoro all'estero. Patrizio disse tutto sulla colonna torinese e finito l'interrogatorio fu invitato a tornare a fare quello che faceva prima».

Così avvenne, ma nonostante l'accortissimo pedinamento dei carabinieri, Patrizio Peci risultò presto «bruciato». Venne quindi concordato, e puntualmente eseguito, l'arresto definitivo.

In un successivo colloquio, Dalla Chiesa «disse a mio fratello che ci voleva qualcosa di grosso, che bisognava far clamore se si voleva che i politici dessero garanzie. Così nacque e fu organizzata l'operazione di via Fracchia e subito dopo Dalla Chiesa andò a Roma. Cossiga e Pertini affermarono di essere d'accordo per fare avere a Patrizio un lavoro all'estero».

Intervista dell'ex ministro delle Finanze

Pertini «non ascoltato»: Reviglio doveva restare

ROMA — *«Il presidente Pertini mi ha abbracciato e mi ha detto: "La gente ti vuole bene, come vuole bene a me, perché capisce la nostra buona fede, il nostro disinteresse: io ho detto che dovevi rimanere ministro delle Finanze, ma non c'è stato niente da fare"».* E' quanto sostiene l'ex ministro delle Finanze Reviglio, in un'intervista al settimanale «L'Espresso» che affronta l'argomento della sua uscita dal ministero.

Reviglio aggiunge che non era stato avvertito da nessuno del fatto che egli non sarebbe stato più ministro e che *«l'ha saputo domenica mattina dalla radio».* Nemmeno Craxi gli ha detto niente. *«Solo lunedì mattina* — aggiunge Reviglio — *ho visto Formica per lo scambio delle consegne e lui mi ha detto: "Guarda che non c'è niente di personale nella tua sostituzione; Craxi ha deciso che io devo essere il capo della delegazione socialista al governo e che, perciò, dovevo avere uno dei ministeri importanti. E poi nel governo è entrato Signorile..."».*

Reviglio sostiene poi che si è iscritto al psi circa tre mesi fa e per quanto riguarda la sua attività di ministro si dice dispiaciuto di non aver potuto attuare tutto il disegno di politica tributaria che aveva elaborato.

«Spadolini avrebbe voluto confermarmi. Credo piuttosto che la mia sostituzione sia dovuta a una serie di motivi convergenti, non ultimo l'assetto interno del psi. Nell'amministrazione finanziaria c'è ancora molto da fare e il risultato più concreto da me raggiunto è stato l'aumento del gettito fiscale da 50 mila a 82 mila miliardi».

Reviglio ha concluso: *«Roma mi piace, ma non posso negare che odio certi aspetti del Palazzo: il cinismo, le strumentalizzazioni, le menzogne, i salotti, i "brasseurs d'affaires", le false cortesie».*

I 57 sottosegretari hanno giurato tutti in abito blu

ROMA — I 57 neo sottosegretari, tutti in abito blu, hanno giurato fedeltà al governo e alla Repubblica nelle mani del presidente del Consiglio Spadolini in una breve cerimonia che si è svolta stamane a Palazzo Chigi nella sala detta delle Repubbliche Marinare.

Poco dopo le 10, il presidente Spadolini, accompagnato dal sottosegretario Compagna, è entrato nella sala dove avevano preso posto, seduti su tre file, i neo sottosegretari i quali hanno giurato uno alla volta leggendo la formula di rito.

Primo a giurare è stato l'on. Quatrone, democristiano, sottosegretario alla Funzione Pubblica, seguito dall'on. Urso, democristiano, sottosegretario alla Cassa per il Mezzogiorno. Per ultimo ha giurato un altro democristiano, Mezzapesa, sottosegretario ai Beni Culturali.

Ma non hanno trovato i gioielli più preziosi

Banditi da Cartier a Londra rapinano oltre due miliardi

LONDRA — Tre banditi hanno fatto irruzione ieri sera nella gioielleria Cartier, situata in una delle vie più eleganti di Londra, la New Bond Street, immobilizzando e torturando gli agenti di sicurezza e poi portandosi via preziosi per un valore (approssimativo) di un milione di sterline (2 miliardi e 300 milioni di lire), ma mancando un «grisbì» di almeno quattro milioni di sterline (oltre 8 miliardi e mezzo di lire).

I tre, armati di rivoltelle e doppiette a canna mozza, sono riusciti a penetrare ieri sera tardi nell'edificio dove si trova la gioielleria dopo aver disinnescato il segnale di allarme. Hanno immobilizzato le due guardie di sicurezza private chiedendo le chiavi della stanza blindata dove erano rinchiusi i gioielli più importanti. La guardia che le aveva si è rifiutata ed è stata torturata con ammoniaca (versatagli sulla pelle).

Ottenuta la chiave, i tre hanno saccheggiato la stanza blindata ma sono dovuti fuggire subito perché la seconda guardia è riuscita ad azionare l'allarme.

I ladri, come si è detto, sono stati per così dire sfortunati, in quanto i migliori pezzi della gioielleria, per un valore di circa sei miliardi di lire, proprio ieri erano fuori sede. Erano stati messi a disposizione di una nobildonna, lady Anne Kilmarnock, per una esposizione di beneficenza nella sua residenza di Belgravia a favore dell'Anno internazionale dell'handicappato.

Il furgone blindato della ditta portavalori che era andato a ritirarli è arrivato da Cartier poco dopo che c'erano stati i ladri e ha trovato la gioielleria e l'intero edificio circondati dalla polizia. L'allarme, infatti, era scattato immediatamente. Stamane la gioielleria era chiusa.

I salari aumentano più dell'inflazione

ROMA — Secondo i dati dell'Istat sono oscillati tra il 19,6 e il 28,4 per cento gli aumenti delle retribuzioni dal maggio '80 al maggio '81.

Rispetto a maggio 1980 quindi si sono avuti i seguenti aumenti percentuali per gli operai:

21,8 nell'agricoltura;
24,4 nell'industria;

Questi gli aumenti per gli impiegati:

19,6 nell'industria;
21,5 nel commercio
22,2 nei trasporti;
20,9 nel credito

28,4 nella pubblica amministrazione.

Nel mese di maggio 1981 l'indice dei prezzi al consumo per le famiglie di operai e impiegati ha registrato, rispetto allo stesso mese dell'anno precedente, un aumento del 20,5 per cento.

Vercelli: militare uccide commilitone

VERCELLI — Un caporale maggiore in servizio di ispezione alla caserma che ospita il distretto militare di Vercelli ha ucciso accidentalmente un soldato di leva in servizio al centralino.

Il fatto è accaduto nella tarda serata di ieri; il graduato, Fabrizio Ballarè, di 21 anni, di Novara, stava maneggiando la propria pistola, quando è partita — per cause in via di accertamento — un colpo e il proiettile è andato a colpire Luca Perotti, 19 anni, originario della provincia della Spezia.

Trasportato all'ospedale di Vercelli in coma, Perotti vi è deceduto poco dopo la mezzanotte. Un'inchiesta è stata aperta dall'autorità militare.

● **Brindisi: denuncia vigile urbano.** Per una vivace discussione su una contravvenzione per divieto di sosta, un giovane brindisino, Antonio Stano, di 27 anni, sarebbe stato «pestato» da un vigile urbano che gli aveva intimato di seguirlo al comando e lo avrebbe poi aggredito in una stanza isolata. Stano ha presentato una querela al pretore di Brindisi, dott. Lisi, che ha quindi inviato una comunicazione giudiziaria.

● **Milano: arrestato tenta il suicidio.** Un giovane, arrestato per aver rubato a una donna una catena d'oro, ha tentato di strangolarsi con una camicia, mentre si trovava nella camera di sicurezza della questura.

STAMPA SERA
Sandro Doglio
direttore responsabile

Editrice LA STAMPA S.p.A.
Presidente Giovanni Giovannini
Amministratore Delegato e Direttore Generale
Marco Benedetto
Consiglieri Vittorino Chiusano
Luca Cordero di Montezemolo
Umberto Cuttica
Carlo Masseroni
Francesco Paolo Mattioli
Sindaci Alfonso Ferrero (presid.)
Giovanni Peradotto
Secondino Riolfo

Stabilimento tipografico: Edit. La Stampa S.p.A. - Via Marenco, 32 - 10126 Torino

© 1981 Edit. LA STAMPA S.p.A.

CERTIFICATO N. 309 DELL'11-3-1981

Le notizie di oggi

● **Handicappati alpinisti.** *Eccezionale impresa di handicappati americani, che hanno scalato la cima di un monte di 4400 metri nello Stato di Washington. Il gruppo era composto da 5 ciechi, 2 sordi, un epilettico e un uomo con una gamba artificiale.*

● **Tensione austro-ceca per il caso Hodic.** *Le relazioni fra l'Austria e la Cecoslovacchia, improntate a formale cortesia di vicinato, minacciano di diventare tese per il «caso Hodic», la spia infiltratasi tra gli esuli cechi che vivono a Vienna. Il ministro degli esteri Willibald Pahr, ha protestato con l'ambasciatore cecoslovacco a Vienna, Milan Kadnar. E' messa in forse la visita del presidente Husak che dovrebbe venire in Austria in autunno.*

● **Deputati dc chiedono dimissioni direzione dc.** *Un gruppo di deputati democristiani, rappresentativi di gran parte delle aree del partito, è il promotore di un documento, che verrà inviato a tutti i parlamentari, con il quale, dopo aver fatto un'analisi della situazione interna della dc chiede* «che gli amici che sono impegnati negli organi direttivi del partito rimettano il loro mandato al consiglio nazionale» *e chiedono* «la convocazione di una grande assemblea straordinaria fatta al di fuori delle regole finora seguite».

● **Operazione antiterrorismo a Roma: 50 arresti.** *Circa 50 persone sono state arrestate a conclusione di una complessa operazione antiterrorismo della Digos contro formazioni armate dell'ultrasinistra a Roma e nel Lazio. L'inchiesta si è protratta per circa due mesi e ha consentito di individuare una decina di appartenenti alle Brigate rosse e a Prima linea e fiancheggiatori delle due organizzazioni eversive e di altre bande armate.*

● **India: inondazioni catastrofiche.** *Inondazioni provocate da piogge monsoniche hanno provocato una cinquantina di morti nella valle del Gange, in India, e più di 100 mila sinistrati nello stato dell'Assam dove il fiume Bramaputra è straripato. La zona più colpita è quella tra New Delhi e la città di Patna.*

● **Terremoto in Grecia.** *Una forte scossa tellurica (5,5 gradi della scala Richter) ha interessato le regioni occidentali della Grecia nelle prime ore di oggi. L'osservatorio meteorologico di Atene ha reso noto che il fenomeno sismico ha provocato panico tra la popolazione, ma non vi sono state vittime e i danni sono insignificanti.*

● **Ricorso in massa di docenti contro provveditore.** *Quattrocento professori romani contestano il provveditorato agli studi che li ha inviati a insegnare in scuole distanti, anche 60 chilometri, dalla città.*

ESTRAZIONI DEL LOTTO

Bari	14	76	50	5	4
Cagliari	22	1	78	75	47
Firenze	8	47	77	46	68
Genova	29	34	19	77	67
Milano	27	66	32	88	56
Napoli	37	69	70	10	52
Palermo	18	58	47	39	38
Roma	56	3	14	65	9
Torino	87	76	44	65	49
Venezia	14	81	59	32	88

Colonna dell'Enalotto

111 11X 1X2 121

Con la nave tornerà a galla una preziosa testimonianza dell'epoca dei Tudor

Ripescano dopo 4 secoli l'ammiraglia di Enrico VIII

Giace a venti metri di profondità nel canale tra l'isola di Wight e la baia di Portsmouth - In fase avanzata l'opera di recupero - Nello scafo che sembra ben conservato si troverebbero ancora i cannoni, gli arredi, le attrezzature e i resti di 650 marinai e soldati periti nell'affondamento durante la battaglia contro i francesi il 19 luglio 1545

Ecco come è stata individuata la «Mary Rose» a venti metri di profondità e, a fianco, come dovrebbe trovarsi una volta dissepolta dalla sabbia che la ricopre

«Your good ship, the flower i trow of all ships that eversailed» («La vostra bella nave, il fiore che io colsi di tutte le navi che mai abbiano navigato»), così scriveva nel 1513 sir Edward Howard, comandante in capo della flotta inglese al Re Enrico VIII a proposito della nave ammiraglia «Mary Rose». Oggi la «Mary Rose» praticamente intatta giace ad una profondità di 20 metri sul fondo del Solent, il canale tra l'isola di Wight e la baia di Portsmouth. Era affondata nelle fredde e limacciose acque il 19 luglio 1545 durante un epico scontro tra 235 navi francesi al comando dell'ammiraglio monsieur D'Annebault ed una ugual forza di Sua Maestà britannica.

Presto, liberata dal fango e dalla sabbia del Solent, Mary Rose riemergerà dopo 436 anni dalle nebbie del passato. Sarà così possibile per la prima volta visitare una delle più belle navi del periodo dei Tudor, per l'appassionato lavoro, iniziato 16 anni fa, di un gruppo di volontari.

Del team, aumentato progressivamente di anno in anno, fanno parte archeologi, scienziati, costruttori di navi, operai di cantieri, biologi marini e molti altri, tutti accomunati dalla passione per l'esplorazione subacquea e la ricerca storica. La «Mary Rose» venne varata nel 1511, una ventina d'anni dopo la scoperta dell'America da parte di Colombo.

Si pensa che all'interno dello scafo giacciano ancora i resti degli oltre 650 marinai e soldati che perirono durante l'affondamento. Tutti gli arredi, le attrezzature, sono racchiusi all'interno e appena recuperati daranno una tangibile testimonianza della della vita militare e marinara dei Tudor.

L'attesa tra la popolazione di Portsmouth è grande e comprensibile perché sperano di poter trarre molto vantaggio turistico dalle folle di visitatori che verranno da tutto il mondo per vedere la nave.

La Mary Rose segnò il passaggio tra l'era medioevale delle battaglie tra castelli galleggianti con soldati armati di archi e frecce e l'era degli scontri a fuoco con artiglierie mobili capaci di affondare l'avversaria. Il recupero di questa antica ammiraglia consente inoltre di risolvere un'appassionante «giallo» relativo al suo affondamento. Si tratta di accertare se fu una conseguenza di un'errata distribuzione del peso dei 300 soldati imbarcati in occasione della battaglia insieme ai 415 uomini dell'equipaggio oppure se fu affondata dal fuoco delle galere francesi, come sostenne nelle cronache del tempo lo storiografo francese Du Bellay. Una cosa è certa: la fine fu terribile ed improvvisa.

Resoconti inglesi dell'epoca fanno sapere che la nave si capovolse in modo repentino mentre muoveva contro la flotta avversaria, e un'affresco dell'epoca mostra ancora Re Enrico VIII alla testa dell'esercito che assiste impassibile dalla riva del Solent all'affondamento della «Mary Rose» pur potendo udire le urla ed i lamenti dei suoi marinai morenti. Nell'affresco si vedono emergere dalle onde ormai soltanto le estremità tragicamente inclinate di due alberi con alcuni corpi che si dibattono. A salvarsi furono appena una trentina.

Il relitto venne poi individuato, perduto e ritrovato due volte, e due tentativi di ricupero, oltre all'attuale, sono già stati fatti invano. Il primo venne effettuato subito dopo l'affondamento nell'agosto del 1545 ad opera di un'équipe composta da un carpentiere e da 30 marinai di Venezia aiutati da 60 marinai inglesi. Gli specialisti della «Serenissima» dovevano godere di grande reputazione, in quanto il Duca di Suffolk in persona si affrettò a richiedere i loro servigi neppure due settimane dopo l'affondamento.

Il metodo scelto per il recupero era basato sulla spinta di galleggiamento esercitata da due scafi di tonnellaggio simile a quello della Mary Rose approfittando del flusso dell'alta marea; il tentativo non riuscì. Il relitto venne abbandonato e a poco a poco la sabbia ed il fango lo ricoprirono inesorabilmente.

Passarono 300 anni e nel 1836 i fratelli John e Charles Dean, inventori di un'efficiente scafandro fecero, alcune immersioni nella zona dell'affondamento. Questa coppia di primordiali «ingegneri sottomarini», come loro stessi si definirono, operò lungo tutta la costa meridionale inglese ritrovando oggetti e demolendo parti di relitti pericolosi per la navigazione. Durante il recupero di alcune reti di pescatori, i due scoprirono dei tronchi sporgenti dal fondo e poco lontano un grosso cannone di bronzo.

Su quest'ultimo venne ritrovata un'iscrizione in cui si leggeva che il bronzo era stato fuso per il Re Enrico VIII da un fonditore italiano che usava lo pseudonimo latino «Arcanus de arcanis». I fratelli avevano così riscoperto la Mary Rose.

Non si posero però il problema del ricupero del relitto, perché l'impresa era al di fuori delle loro possibilità, ma soprattutto perché a quel tempo la ricerca era compiuta unicamente per strappare dal mare materiali da poter utilizzare per la costruzione di «souvenirs» od oggetti di uso comune. Tutto il loro bottino si limitò però a qualche cannone e ad alcuni oggetti di poco conto.

Passano altri 126 anni e ancora si perde la memoria del punto esatto dell'affondamento. Le ricerche della «Mary Rose» riprendono nel 1965 ad opera di Alexander McKee nell'ambito del «Progetto navi del Solent», ma senza risultati. Quando già si cominciava a disperare di trovare la nave di Re Enrico VIII, il caso viene in aiuto di McKee.

Nel 1966 fu ritrovata nel dipartimento idrografico della Royal Navy una carta compilata dal Comandante Sheringam nel 1841 con su segnata, con una croce a matita rossa, la posizione del relitto della «Mary Rose». Si trovava non lontana dalla riva del Castello di Southsea. Il fondo su cui giaceva si rivelò di composizione ideale per una buona preservazione dello scafo. Con un sonar a scansione laterale e un ecoscandaglio per il ritrovamento del profilo del fondo marino si ottenne una visione tridimensionale degli oggetti sepolti sotto la sabbia e il fango. Venne così rivelata l'esistenza di un enorme oggetto di forma allungata sepolto nei sedimenti del fondo.

A questo punto (1967) venne formato il «Mary Rose Committee», che diventò l'unico autorizzato a fare immersioni per il relitto. Contro eventuali saccheggiatori il Parlamento inglese votava intanto nel '73 un «Atto per la protezione dei relitti» di cui la «Mary Rose» fu la prima ad usufruire. I risultati delle ricerche a tutt'oggi sono notevoli. Recentemente ad esempio è stata ritrovata una bussola, una delle più antiche esistenti. Tutto ciò non fa che acuire il desiderio di riportare alla luce lo scafo della nave e il suo contenuto di incalcolabile valore storico. Questo momento, grazie alla tenacia dei ricercatori inglesi, potrebbe arrivare tra pochi mesi.

al. rig.

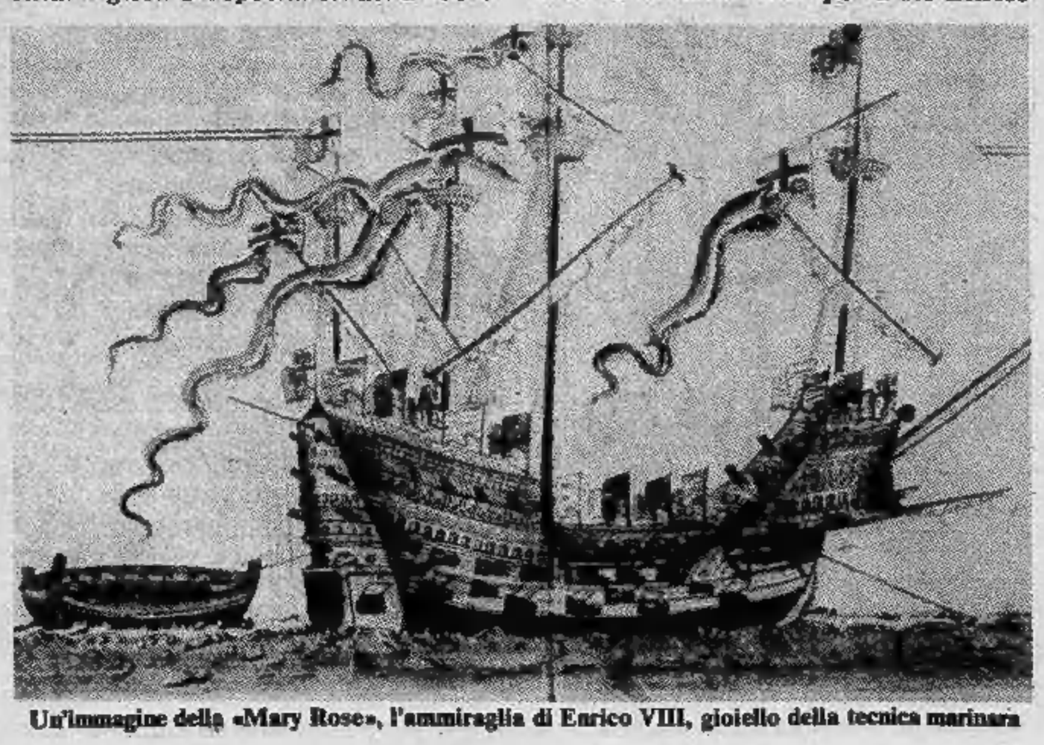

Un'immagine della «Mary Rose», l'ammiraglia di Enrico VIII, gioiello della tecnica marinara

ECONOMICI

La tariffa è di L. 1650 la riga. Rubrica 6: operai/impiegati L. 900, tecnici L. 1050, dirigenti L. 1350. Rubrica 9 e 11 (domande) L. 900. Avvisi urgenti data fissa o neretti: il doppio. Neretti urgenti, data fissa o urgentissimi il triplo.

ANNUNCI ECONOMICI VIA FILO
Gli annunci economici per La Stampa e Stampa Sera possono essere ordinati a mezzo telefono al seguente numero 650.2165 (3 linee con ricerca automatica).
Il relativo pagamento dovrà essere effettuato presso qualsiasi Filiale dell'Istituto Bancario San Paolo di Torino o della Cassa di Risparmio di Torino secondo le modalità che verranno fornite.

In tema di offerte di impiego o lavoro, l'editore ricorda che la legge 9.12.1977 n° 903 vieta discriminazioni sul sesso e l'inserzionista è impegnato a rispettare tale legge.

2 Affari e capitali

A.A.A. EUROFINSARDA concede rapidamente prestiti a operai impiegati commercianti artigiani facilitazioni di pagamento. Riservatezza. Via Sacchi 58. Tel. 594.760 - 598.918.

A.A.A. PRESTITELEFONO a tutti
FIDAUTO
basta telefonare e portare il libretto di circolazione della Vostra auto o atto di proprietà della Vostra casa, per ottenere un prestito immediato
FIDAUTO
p. Statuto 24, telefoni 472.180 - 472.181.

A.A. FINCOTEX concede prontamente prestiti a tutti e
MUTUI
anche decennali tasso 7%-12% per acquisto o restauro alloggi. Rimborso mensile. Corso Francia 15, tel. 760.203 - 779.826.

A.A. IPIFIM
a tassi concorrenziali con rimborso a rate mensili concordabili concediamo in 24 ore finanziamenti sulla fiducia e risolviamo qualsiasi vostro problema finanziario
IPIFIM s.a.s.
corso Vittorio Emanuele 40 tel. 515.221 - 517.005 inoltre mutui ipotecari su alloggi ville e terreni a rate costanti e interessi bancari.

A. ABBISOGNANDO prestiti finanziamo in 2 ore chiunque ovunque residente. Aperto anche al sabato. Tel. 011 650.4686.

A. PRESTITI procura privato sollecitamente a miti interessi a impiegati, operai, casalinghe. Massima riservatezza. Tel. 836.427.
A. SOFIM a tassi interessanti eseguiamo finanziamenti in 24 ore sulla fiducia con rimborso rateale fino a 24 mesi. Massima riservatezza. Mutui ipotecari anche di grado superiore a tassi fissi e a rate concordabili per entità e durata. Corso Matteotti 47 1° piano, scala destra: Orario: 9-12; 15-18,30 sabato mattina 9-12.
ATTENZIONE finanziamenti rapidi fiduciari e ipotecari a tutti. Riservatezza. Via S. Teresa 23, telefono 539.026.
CONCEDIAMO con rapidità e serietà prestiti ad ogni categoria. Orario continuato. Finanziaria Commerciale, corso Galileo Ferraris 146, tel. 594.716.

MUTUI
concediamo in 20 giorni a bassi interessi solo per acquisto casa. Rivolgetevi alla Centralfin, corso Francia 46, tel. 748.722.
PRESTITI fiduciari o ipotecari con rimborso sino a 10 anni senza cambiali anche dopo ipoteca bancaria. Credim via A. Doria 15 Torino. Tel. 549.822.
PRIVATAMENTE ed in poche ore prestiti a tutti senza garanzie o ipotecari. Volendo visite a domicilio. Tel. 596.212.
RISPARMIO verde l'Agrigabetti SpA colloca titoli di partecipazione in importante azienda vitivinicola produttrice di rinomati vini Doc quota minima L. 3.200.000 per informazioni Gabetti Sas filiale Torino telefono 5767 int. 66.

3 Aziende, negozi

A.A.A. ABAMEC 638.038 - 679.654 cessione rilievo negozi. Visite in loco per valutazioni commerciali senza spese.
A. AFFERMATA società immobiliare operante nel settore rustici e seconda casa cede quote societarie a persona con precedenti esperienze o seriamente interessate. Tel. per appuntamento 532.130.
A. NEGOZIO giornali cartolibreria giocattoli zona Collegno 200 mila giornaliere cede 31 milioni 800 mila. Tel. Riva 585.333.
A.SALVOLDI B cede azienda stampaggio e soffiaggio materie plastiche cintura di Torino facile conduzione. Tel. 650.2196.
A.SALVOLDI C cede in Madonna di Campagna bella boutique 2 vetrine incasso 80 milioni annui L. 42 milioni. Tel. 650.2196.
A.SALVOLDI D cede bar pizzeria tavola calda zona Madonna di Campagna incasso L. 250 mila al dì L. 42 milioni. Tel. 650.2196.
A.SALVOLDI E cede Santa Rita profumeria con attrezzata cabina estetica giro 50 milioni annui L. 23 milioni. Tel. 650.2196.
A.SALVOLDI F cede zona Crocetta bellissimo negozio acconciature incasso 3 milioni mensili L. 25 milioni 500 mila. Tel. 650.2196.
ABAMEC 638.038 - Supermarket alimentari cintura Torino unico in zona 6 anni medesimo proprietario elevato incasso, adatto nucleo familiare, cede 95 milioni.
ABAMEC 638.038 rivendita pane zona barriera Milano, retro abitabile, 140 mila incasso giornaliero, cede 21 milioni.
ABBIGLIAMENTO moda giovane fronte mercato zona Lucento alto reddito cedesi con appartamento in affitto Immobil Fid. Tel. 473.055.6/524.
AFFARE pescheria su importante corso cedo L. 9 milioni 500 mila. Tel. 837.149 - 411.1837.
ALIMENTARI Self Service Borgo Vittoria multitabelle attrezzatissimo oltre 500.000 al dì dimostrabili 3 aperture cedesi L. 35 milioni. Tel. 580.955.
AMIE' J. & CO. via Passo Buole licenza ingrosso bibite alcoolici super alcoolici con attrezzature acconto lire 7 milioni 800 mila. Tel. 548.585.
AMIE' J. & CO. Zona Centro vicinanze uffici licenza avviatissimo bar chiusura domenicale acconto lire 48 milioni. Tel. 548.585.
ANSELMO cede urgentemente causa trasferimento minimarket zona piazza Rivoli ottimo incasso richiesta mila. Telefono 300.595.
BAR cremeria zona Francia arredamento nuovo con ampi locali ottimo giro d'affari vendesi. Tel. 380.810.
BAR pizzeria in Grugliasco con arredamento nuovo incasso giornaliero 500 mila vendesi per ritiro commercio. Tel. 380.810.
BAR super con sala giochi Moncalieri cedesi adatto famiglia. Tel. 774.012.
BAR superalcoolico cremeria zona prestigiosa del centro ottimo reddito facilitazioni Pistone. Telefono 500.012.
BAR superalcoolico adiacenze corso Traiano ottimo arredamento 200 mila giornaliere incrementabili chiusura serale e festivi facilitazioni Pistone 500.012.
BAR superalcoolico adiacenze via Genova chiusura festiva incasso 200 mila giornaliere incrementabili facilitazioni Pistone. Telefono 500.012.
BAR superalcolico incasso 270 mila giornaliere lavoro solo su passaggio e uffici cedo anticipando 25 milioni chiusura serale e domenicale, tel. 537.213 - 517.280.
BELLETTI cede bar angolare centrale chiusura serale festiva.
CAPANNONE a Racconigi mq 730 su 3000 adatto altre attività ora carpenteria con o senza macchinari cedo. Tel. 011 580.955.
CARPENTERIA metallica macchine seminuove 500 mq ottima clientela cede Di Salvatore 581.694.
CEDESI alimentare frutta-verdura causa trasferimento. Tel. 768.601.
DI SALVATORE corso Turati 13 cede oreficeria argenteria orologeria avviamento 15 anni unititolare reddito incrementabile arredi nuovi Riviera Ponente.
DI SALVATORE corso Turati 13 cede Genova centro negozio ricambi accessori auto avviato vastissime licenze.
DI SALVATORE corso Turati 13 cede Riviera Levante centrale salumeria formaggi liquori attrezzata modernamente incasso annuo duecentoquaranta milioni.
DI SALVATORE corso Turati 13 cede Genova autorimessa officina riparazioni concessionaria Volkswagen tre ponti attrezzatura completa reddito incrementabile.
DI SALVATORE 581.694 prestigioso ristorante discoteca scelta clientela giro mese cospicuo ottimo investimento.
DI SALVATORE 581.694 celle in zona Nizza commestibile incasso medio 170.000 trattabili 14 milioni.
DI SALVATORE corso Turati 13 cede Genova Riviera Ponente attrezzata officina Alfa Romeo riparazione vendita auto magazzino ricambi buon utile incrementabile massima serietà avviamento.
DI SALVATORE 581.694 cede in S. Rita acconciatura donna 8 posti lavoro mila richiesta.
DI SALVATORE 581.694 cede abbigliamento bimbi incasso medio 6 milioni mese incrementabili, affare.
DI SALVATORE corso Turati 13 cede prestigioso bar super cremeria biliardi rinomata produzione propria rilevante reddito certo. Sul lungo mare città ligure.
DI SALVATORE corso Turati 13 cede bar super snack rinomato specialità tedesche, con mini-alloggio città ligure.
DI SALVATORE corso Turati 13 cede ristorante 70 coperti rinomato per pesci e primi piatti attrezzatura nuova adatto famiglia zona centrale Savona.
DI SALVATORE corso Turati 13 cede elegante bar super cremeria ottimo avviamento dimostrabile zona grandi uffici grande passaggio volendo alloggio Savona.
DI SALVATORE corso Turati 13 cede calzature pelletterie abbigliamento in pelle unico in città prima cintura fondi vivi 43 milioni merce tutta nuova.
DI SALVATORE corso Turati 13 cede ristorante 100 coperti piano bar dehor giardino, arredi eleganti attrezzatura nuova completa clientela prim'ordine.
DI SALVATORE corso Turati 13 cede panificio angolare macchinari nuovi produzione giorno kg 350 incrementabili annesso alloggio città km. 25 da Torino.
EUROCESSIONI 0184 72.672 cede pastificio gastronomia zona popolosa Torino attrezzatissimo 38 milioni trattabili.
FERRAMENTA utensileria zona Mirafiori Sud ottimo reddito incrementabile facilitazioni Pistone. Telefono 500.012.
GASTRONOMIA salumi zona piazza Rivoli attrezzatura completa 400.000 al dì per ritiro cedo L. 27 milioni. Tel. 580.955.
LABEO boutique centralissima. Tabelle IX X XIV. Arredamento nuovo. Incasso 160 milioni. Cede 45 milioni, Tel. 746.222.
LABEO calzature pelletterie. Forte passaggio. Locale 80 mq. rimesso a nuovo con 2 vetrine. Cede 15 milioni. Tel. 746.222.
LABEO commestibili rivendita pane. Zona San Paolo. Incasso garantito 200.000 giornaliero. Cede 20 milioni. Tel. 746.222.
LABEO via Cibrario. Rivendita pane alimentari. Adatto persona sola con incasso di L. 190.000. Cede 19.200.000. Tel. 746.222.
LATTERIA in Grugliasco ottimo giro d'affari vendesi per motivi personali. Tel. 380.810.
LAVASECCO avviatissimo corso Francia 10 anni attività cedesi per ritiro L. 14 milioni 500 mila. Tel. 580.955.
NEGOZIO cedesi solo avviamento adiacenze galleria S. Federico facilitazioni. Pistone tel. 500.012.
NEGOZIO latteria formaggi strutture supermarket adiacente via Nizza incasso giornaliero 700 mila. Facilitazioni. Pistone tel. 500.012.
PANETTERIA rivendita piccola arredamento nuovo buon incasso retro cucina zona S. Paolo L. 15 milioni cedo. Tel. 580.955.
PANIFICIO pasticceria ventennale unititolare tabelle 1-7 alloggio cede in Savona Di Salvatore 581.694.
TABACCHERIA angolare ottima posizione commerciale 6 milioni levata biglietteria minuteria ottimo reddito facilitazioni Pistone. Telefono 500.012.
VENTURA cede rinomato ristorante centrale vasta selezionata clientela richiesta adeguata. Tel. 532.217 - 532.218.

4 Terreni

GABETTI Rivoli 958.9483 vende appezzamenti terreno agricolo di varie metrature in Rivoli Rosta Buttigliera Alta Giaveno.

IFIM PROPONE
terreno collinare panoramico a Monteu da Po (30 km da Torino) di mq 5000 con licenza edilizia per villa di 200 mq. Tel. 515.585.
PRIVATO vende S. Gillio ultimi lotti terreno agricolo 300 mt dalla strada asfaltata tel. 356.734 dopo le ore 20.
TERRENO edificabile con progetto approvato cerco in zona comoda a Torino per villetta unifamiliare. Tel. 539.181.

1.800.000
pagamento rateale terreno agricolo seminativo a 40 km da Torino Res Immobili vende. Tel. 512.923 - 532.130.

5 Locali e negozi

domande

A. AFFITTARE o vendere locali industriali è difficile. Per le cose difficili occorrono degli specialisti. Noi lo siamo! Labeo 746.222.
BOX cerco in Torino possibilmente piano terra interno cortile massimo 14 milioni. Tel. 539.181.
CERCASI affitto locali dar mq 100-300-1000 in Torino e prima cintura uso deposito e magazzino. Tel. 378.810.
PISTONE cerca in Torino negozi vuoti o da ristrutturare. Telefono 500.012.

offerte

ADIACENZE corso Grosseto vendiamo box auto. Facilitazioni di pagamento. Per informazioni Immobiliaretoro 549.761 553.204.
AMIE' J. & CO. Zona Santa Rita attività di tintoria con muri negozio più vetrina acconto lire 11 milioni. Tel. 548.585.
AMMINISTRAZIONI Baldi affitta a Rondissone complesso 2001 uscita casello autostradale capannoni industriali 600/1800 mq L. 1800/mq. Telefonare 503.635.
BORGARETTO libero locale seminterrato accesso carraio mq 100 uso laboratorio magazzino-garage 46 milioni 500 mila Failla & Bertinetto 742.874.
BOX auto costruzione recente vendesi Laumann Terracorta L. 14 milioni 500 mila cadauno meno mutuo Edilcentro 501.717.
BOX auto pressi c.so Peschiera (via Issiglio) piano cortile Sefim vende 10 milioni 500 mila dilazionabili. Tel. 473.0387.
BOX un posto auto vendesi pressi via Cigna volendo abbinabili lire 17 milioni mutuo. Fisim, tel. 591.980 - 585.902.
BRUNO vendesi capannone in ultimazione mq 1.000 con uffici. Tel. 908.6275 ore ufficio.
CAPANNONE industriale mq 8000 nuova costruzione uffici prestigiosi ampi piazzali asfaltati impianto termico attivo in Casale Monferrato. Amministrazione Baldi. Tel. 503.635.
CAPANNONI industriali mq 5000 divisibili predisposti carri ponti possibilità uffici vendesi in Bra. Tel. ore ufficio 011 650.8967.
CAPANNONI industriali Torino e cintura vendesi a partire da 1000 mq. Dilazioni Fiminter Spa. Telefono 696.71.21.
CAPANNONI industriali in Leinì (To) vendesi a partire da mq 450 altezza 6,50 con piazzale privato nuova costruzione mutuo e dilazioni tel. 650.8378.
CASAMERCATO tel. 650.38.05 vende in via Medail a Bardonecchia muri negozio libero di 140 mq.
CASAMERCATO tel. 650.38.05 vende in corso Roma - Moncalieri muri negozio + retro e servizi.
CENTROCASA 513.831 corso Unione Sovietica ottima posizione commerciale muri negozio locato bar più seminterrato 150 milioni meno mutuo dilazioni.
CERVINO 749.2623 vende libero in Grugliasco via Germonio 21 magazzino mq 200 box auto piano seminterrato.
CERVINO 749.2623 vende libero adiacenze via S. Donato 2 vani uso ufficio magazzino con passo carraio L. 30 milioni.
COLLEGNO libero luminoso locale di mq 100 con servizi uso deposito magazzino. L. 58 milioni 500 mila Fidalcase. Telefono 959.20.01.
CORSO Turati libero negozio angolare mq 115 più soppalco cinque vetrine fronte strada ottima posizione centro Immobiliare. Tel. 458.513, 516.118.
EDILCASE vende piazza Lagrange locali ufficio mq 160-170. Stabile signorile. Telefonare 548.154.
FABBRICATO industriale in Torino con palazzina uffici, piazzale asfaltato con tettoia per rimessaggi, casa custode totale mq 2600 vendesi. Tel. 592.484 ore ufficio.
FABBRICATO mq 370 h. 5 mt con servizi cortile mq 460 di cui mq 130 in tettoie vendesi Borgo Vittoria tel. 657.472.
FIMINTER Spa vende Mirafiori adiacenze piazza Cattaneo muri bar ampi locali, retro, cantina. L. 29 milioni. Telefono 696.71.21.
GABETTI 5767 vende piazza Barcellona via Capellina negozio con riscaldamento mq 180 4 luci retro servizio 2 cantine.
GABETTI 5767 vende libero piazza Bodoni via Mazzini uso ufficio 2° piano termoascensore 2 saloni 3 camere bagno mutuo.

IFIM
libero pressi corso Monte Cucco magazzino di mq 100 con servizi e riscaldamento. Telefono 515.582.
LABEO Stazione Dora locale industriale commerciale mq. 770 con uffici accesso 4 assi. Affitta 2.500.000. Tel. 746.222.
LABEO Venaria Reale (ex Snia Viscosa) capannone industriale mq. 850 più uffici mq. 150 più cortile mq. 400. Servizio portineria. Vende 250 milioni. Tel. 746.222.
LIBERO capannone industriale in Rivalta (To) con uffici per complessivi mq 870 oltre alloggi custode e padronale per mq 525 vendesi tel. 683.809.
LIBERO subito via Gioberti n. 68 interessantissima posizione commerciale vendiamo negozio due vetrine ampio locale con retro più basso fabbricato e due posti auto L. 68 milioni convenientissimo; adatto anche per reddito elevato. Fiduciaria Immobiliare 556.956.
LIBERO vendesi 2 magazzini totali mq 38 zona S. Paolo più 2 camere soprastanti richiesta L. 35 milioni. Tel. 335.8452.
LOCALE mq. 500 seminterrato luminoso comodo rampa di accesso più negozio mq 150 con vetrine di esposizione. Vendesi anche separatamente L. 170 milioni caduno a Bruino fronte statale. Tel. 908.7701.
MAGAZZINI e box auto liberi vendo via S. Donato a mt. 100 da piazza Statuto tel. 543.330, 710.374.
MURI negozio corso Siracusa ottima posizione locato torrefazione 75 mq con servizi ottimo reddito. Tel. 329.8425 - 350.096.
MURI negozio zona Nizza mq 65 con annessa attività foto-cine forte reddito dimostrabile causa trasferimento vendo 110 milioni. Tel. Magro 510.584.
PORTA Nuova via S. Anselmo 13 I piano angolare molto commerciale vendo o affitto 4 camere salone servizi adatto attività commerciali professionali. Tel. 480.215.
SOTRIM 503.350 libero adiacente mercato di piazza M. Cristina magazzino mq. 65 con passo carraio 45 milioni dilazionabili.
SOTRIM 503.998 libero via Passo Buole adiacente via Nizza negozio 2 vetrine, unico locale (mq 90) più interrato mq 50 abbinabile con scala interna più cantine riscaldamento indipendente con termosifoni vendesi facilitando.

UTIP
531.186 vende centro Barriera Milano muri negozi, 2 vetrine, retro, adattissimi ristorante pizzeria con forno a legna.
UTIP 547.828 vende libero magazzino carraio adatto laboratorio e/o ingrosso mq 300 adiacente Porta Palazzo e alloggio 3 camere servizi dilazioni permute.
VIJNO affitta via Paolo Sarpi piano rialzato mq 90 più 90. Tel. 726.980 713.126.

7 Offerte lavoro e impiego

operai, autisti, fattorini

A. RAGAZZA 17/20anne cercasi per periodo estivo disposta trasferirsi in villeggiatura ai Laghi di Avigliana con giovane coppia e bimba di 10 anni per piccoli aiuti lavori domestici. Tel. ore ufficio 339.018.
CERCASI elettricisti impianti a bordo macchine - cablatori per manutenzione mese agosto. Tel. 556.835.
CERCASI referenziata fissa come collaboratrice domestica presso famiglia. Ottimo stipendio. Telefono 830.581 677.374.
CUOCA/O pensione Graziella Noli cerca pratico conduzione familiare 60-70 coperti. Tel. (019) 748.995.

impiegati

ACQUISITORE e/o acquisitrice già esperti motivati a migliorare guadagni e posizione [illegible]. Tel. 548.426 - 532.210.
CERCASI elettricisti cablatori per apparecchiature elettromeccaniche. Mese agosto. Tel. 513.763.
FISIM S.p.A. cerca personale minimo anni 20 per inserimento proprio organico settore intermediazione immobiliare si richiede personalità dinamismo volontà di affermazione attitudine contatti umani diploma superiore: si offre: dopo un periodo di prova e formazione professionale adeguatamente retribuito (1.200.000) inquadramento commercio più provvigioni ed incentivi nell'ambito di una azienda dinamica con reali possibilità di raggiungere posizioni economiche di sicuro interesse. Telefonare per appuntamento 599.897 595.273.
IMMOBILIARE assume acquisitori/trici automuniti anche prima esperienza offre fisso e alte provvigioni. Telefono 300.595.

8 Rappresentanti

AMBOSESSI 21/45enni automuniti 20 milioni annui inserimento immediato, carriera. Tel. 556.255.
AZIENDA leader settore chimico e igienico sanitario ricerca monomandatari per Piemonte e Val d'Aosta offresi 16 milioni annui e possibilità di carriera. Tel. 540.037 - 531.733.

15 Autovetture

A.A.A.A.A. SAVEA, corso Francia 353, tel. 713.113: 200 auto occasioni revisionate e garantite, minimi anticipi, lunghe rateazioni, consegna in 48 ore. Disponiamo di qualsiasi tipo e marca di vetture usate da L. 500 mila a L. 6 milioni, dalla piccola alla grossa cilindrata, prove su strada e massima cordialità. Ricorda in 48 ore viaggi in auto con minimo anticipo. Visitaci (sabato aperto tutto il giorno): Savea, corso Francia 353, telefono 713.113.
A.A.A.A. SELAUTO 300 occasioni sicure garantite 12 mesi vastissimo assortimento di tutte le marche: anticipo 300 mila, rateazioni 36 mesi, permute. Fiat nuove consegna in 48 ore. Selauto corso Trapani 116 (sabato aperto tutto il giorno).

A.A.A. GENCAR OCCASIONI A PREZZI SCONTATISSIMI
Alcuni esempi tra le 116 autovetture con ricondizionamento e preparazione OK messe in vendita a prezzi scontatissimi: Lancia Beta coupé del 1975 qualsiasi prova a L. 3 milioni 300 mila
PREZZO SCONTATISSIMO
Fiat 128 del 1973, 4 porte, accessoriata a L. 1 milione 550 mila
PREZZO SCONTATISSIMO
Opel Manta coupé con pochi km, a L. 1 milione 300 mila
PREZZO SCONTATISSIMO
Ascona 1200 4 porte, colore metallizzato, qualsiasi prova a L. 2 milioni 350 mila
PREZZO SCONTATISSIMO
Citroen Dyane 6 recente con pochissimi km a L. 2 milioni 950 mila. Rateazioni fino a 36 mesi anche senza cambiali. Gencar, via Nizza 185, tel. 696.1755, aperto sabato tutto il giorno.

A.A. ARCIOCCASIONISSIME, corso Svizzera 83/76: Visa LNA Dyane 6 Ami 8 2 CV GS Scirocco GTI Simca Fiesta A112 Beta coupé 128 127 124 R5. Commissionaria Citroën Autobianchi Peugeot. Assistenza.

(continua)

BMW 320.
6 cilindri di distanza dalle altre 2000.

La BMW 320 è l'unica vettura nella sua categoria ad avere un motore a 6 cilindri in linea che permette di conciliare un razionale sfruttamento dell'energia con la signorilità di marcia.

Non esiste un altro propulsore altrettanto confortevole e sicuro, così veloce e perfetto nelle reazioni e così scorrevole e elastico nel traffico. Un 6 cilindri ha il 50% in più di movimenti per ogni evoluzione e riesce a lavorare in maniera più regolare e silenziosa anche ai regimi più bassi. Partendo da questi, la BMW 320 ha un'accelerazione e una ripresa eccezionali e sviluppa una potenza che porterebbe al limite del funzionamento regolare una paragonabile 4 cilindri.

E la BMW 320 lo fa con un minore sforzo e quindi con minor consumo di energia.

Con la BMW 320 potete mantenere in autostrada elevate velocità di crociera con l'alto livello di confort e di sicurezza tipico delle BMW.
Ma, nello stesso tempo, ai bassi regimi, potete disciplinare il consumo di carburante. La potenza della BMW 320, dunque, non è costosa perchè la si può sfruttare in modo razionale.
Grazie al motore a 6 cilindri.

BMW Serie 3	Cilindrata litri	Potenza CV/DIN	Accelerazione 0-100 km/h sec.	Velocità massima km/h
4 cilindri				
315	1,6	75	16,0	154
316	1,8	90	12,5	163
318i	1,8	105	11,6	171
6 cilindri				
320	2,0	122	10,7	181
323i	2,3	143	9,5	190

Se siete interessati al leasing rivolgetevi al vostro concessionario BMW oppure telefonate allo 02/6701941 - 6702596.

Come sentirsi giovani, superato il mezzo secolo di vita

Dalla vecchiaia si guarisce

Il prof. Achille Mario Dogliotti, grande chirurgo, mancato non molti anni fa, diceva: «Che peccato, vivere in questo secolo! Fossi nato nel Duemila, chissà, avrei potuto campare fino a centoventi, centotrent'anni...». Non sappiamo se la sua predizione (o la sua speranza...) abbia una corrispondenza con la realtà. E' un fatto che anche in Italia, come in tutti i paesi del mondo civile, l'età media si allunga: ogni italiano che nasce ha ora la ragionevole possibilità di raggiungere i settanta anni se è maschio, i settantacinque se è femmina. Dall'inizio di questo secolo la durata della vita umana si è allungata di 23 anni: progresso spettacolare dovuto in massima parte alla caduta della mortalità infantile, ma anche al fatto che si invecchia meglio e che i progressi della medicina rendono superabili certe crisi che pochi decenni addietro potevano essere fatali.

La lotta contro la morte ha le radici nei millenni, ovviamente. Parliamo ora soltanto dei medicamenti più o meno validi, fioriti in questo secolo. Lo scienziato russo Voronoff conobbe ampia celebrità per la pretesa di ridare la gioventù, innestando sulle ghiandole genitali dell'uomo (o della donna) le analoghe ghiandole dello scimpanzé. Voronoff assicurava che questa cura radicale produceva, se non altro, un forte aumento della potenza sessuale.

Attorno al Trenta si parlò molto del siero di Bogomoletz, un altro russo, che si vantava di aver allungato con le iniezioni la vita a Stalin di almeno dieci anni. Stalin è morto e di Bogomoletz non si parla più.

Tra il Quaranta ed il Cinquanta apparve il metodo del prof. Niehans, tedesco. Che cosa facesse non lo si è mai saputo con esattezza, si diceva che fosse intervenuto su papa Pacelli e su Winston Churchill con iniezioni di cellule fresche. I fondamenti scientifici su cui si basava sono stati sempre discussi ed ora abbandonati.

Venti anni fa apparve nelle farmacie di Lugano la «pillola di Mao»: gli italiani vi facevano la coda, poi il fatto stesso che la pillola fosse in vendita proprio a Lugano, così vicino all'Italia, fece capire che era un «placebo» di nessun rilievo.

Nei nostri giorni è sempre piuttosto usata la cura di Gerovital (procaina ed estratti placentari).

Ultima novità: il prof. Norman Orentreich, New York, attua questa cura rivoluzionaria: sottrae sangue agli anziani e glielo restituisce impoverito di alcuni elementi, onde costringere il corpo a produrre nuovo plasma, che sarebbe la base della vitalità. A parte tutti questi rimedi scientifici o quasi, resta vivo il grande consiglio: «Non sarà mai vecchio, chi avrà la capacità di imparare una cosa nuova al giorno».

E' lui, Puskas!

Dalle ombre del passato emerge il grande Puskas. L'avevamo lasciato che aveva le gambe snelle e la vita sottile; lo ritroviamo con un ventre alla Falstaff che sborda dai calzoncini e con zamponi tremolanti di ciccia. Solo la grinta è la stessa, quella che lo portò ad essere capitano di uno dei massimi squadroni di calcio che il mondo abbia visto: quello dell'Ungheria, formato 1952-53, cioè alle soglie del campionato del mondo.

Puskas aveva giocato anche a Torino, nella sua nazionale, nel maggio '47, segnando una rete e perdendo tre a due. Pianse, ma lo videro solo quei pochissimi che allora avevano la tv, per lo smacco subito contro i tedeschi nel '54. Nel '56, al tempo dell'insurrezione antisovietica, era all'estero e non rientrò in patria, come la massima parte della sua squadra. Non gli mancarono gli ingaggi né i soldi, come calciatore e come allenatore in Spagna, in Grecia, in Cile.

L'altro giorno, cessato il timore di rappresaglie, è tornato al suo Nep Stadium, di Budapest, per un incontro amichevole a cui hanno assistito 70 mila persone. Erano tutte per lui, con quella pancia, quelle cosce, quei cinquantaquattro anni, e Puskas li ha ricompensati segnando tre reti. Non solo, ma mostrando a tutto il mondo che chi ha doppiato il capo dei cinquanta e si avvicina al quintale di peso, può ancora divertirsi e divertire.

Basta mettercisi sul serio. Per un trentacinquenne Cruyff che si presenta fiacco e ansimante, un Matthews che giocava a cinquantun anni in campionato, un Puskas che segna tre gol. Una bella lezione per tutti, soprattutto per coloro che, avendo superato il primo mezzo secolo di vita, si sentono particolarmente tenuti a dirgli grazie di cuore per l'esempio.

Quello che terrorizza gli anziani è il grigio spettro della solitudine

LA terza età, il tempo grigio, gli anziani: altrettante parole per non chiamare la vecchiaia con questo nome. Comunque, un problema sentito in tutto il mondo civile. Che cosa si fa, in concreto? Diamo un'occhiata in Europa.

A Parigi gli anziani viaggiano gratuitamente sui mezzi pubblici, ricevono il telefono con priorità assoluta, senza spendere per l'allacciamento; hanno la tv gratis. Un'istituzione, «Sos, troisième âge», Parigi 3404411, manda un aiuto a tutti gli anziani che ne hanno bisogno, anche se si tratta di sturare un lavandino o rimettere in sesto l'impianto elettrico. In alcune regioni francesi è in funzione il «tele-alarm»: premendo un pulsante, si accende una lampadina nella sala di guardia dell'ospedale più vicino. Anche le crociere lungo la Senna sono gratuite per coloro che hanno superato i sessant'anni di età. Una stazione radio per venti ore complessive settimanali dà informazioni e varietà corrispondenti al gusto delle persone anziane.

In Olanda i comuni concedono prestiti sulla parola a tutte le persone oltre i 65 anni, fino alla somma di 135 mila lire. Pagamento immediato, soltanto in seguito si fanno ricerche per accertare che il richiedente ne avesse davvero bisogno. In Olanda esistono pure ospizi del tipo «aperto», nei quali possono trascorrere la giornata o pranzare i vecchi che hanno una loro casa, ma vi si sentono soli. Anche in Olanda si è rinunziato, come in Svezia e in molti altri paesi, alla costruzione di villaggi solo per vecchi, che risultavano in pratica «cimiteri per elefanti». Si tende piuttosto a riservare ai vecchi un palazzo intero, ma in un quartiere dove vive gente di ogni età.

In Germania le pensioni non sono indicizzate sul costo della vita, ma sul salario degli operai: tanto più forti sono le concessioni strappate dai lavoratori, tanto più incassano i pensionati. Questo permette loro di concedersi il viaggio in Italia d'estate o di venirvi a svernare, e di evitare l'internamento in una «Kommune»: anche i disciplinati tedeschi preferiscono invecchiare a casa loro.

In Svezia l'assistenza è concentrata per la massima parte sui servizi a domicilio, dal parrucchiere al prestito di libri. Gli anziani possono inoltre frequentare con minima spesa corsi universitari o di perfezionamento.

In Urss gli anziani vengono invitati a occuparsi nel settore dei servizi, mancante di mano d'opera, in modo da soffrire in modo meno acuto il problema dell'autonomia economica. Mancano dati precisi, ma sembra che nelle case di riposo i letti siano complessivamente solo 160 mila.

Quanto all'Italia, un'inchiesta eseguita dalla Doxa, su un ampio campione di popolazione dai quindici anni in sù, e cioè non solo tra i vecchi, ha rivelato cose interessanti e in parte nuove. Ciò che spaventa di più non è la cattiva salute (temuta dal 30%), ma la solitudine (40%). Riportiamo i risultati dell'inchiesta per quanto si riferisce alla domanda: «Quali cose possono rendere più piacevole la vita dei vecchi?».

Le risposte sono state: Cure mediche complete e del tutto gratuite 47%; luoghi di ritrovo 15,5% visite quotidiane di gente volontaria che aiuti nei lavori domestici 13%; viaggi e vacanze organizzate 7,1%, esentare dal canone della tv 7%; tessere gratuite per i mezzi di trasporto 5%; tariffe telefoniche molto ridotte 1,2%; seguono: aiuti economici, aiuti morali, o altro.

c. m.

MIRAFIORI - via Plava 34

agenzia 2P

Vendiamo, in palazzine solide e ben rifinite situate in zona tranquilla e circondata dal verde adiacente c.so U. Sovietica, appartamenti spaziosi e luminosi, particolarmente indicati per un ottimo investimento abitazione.

Sono disponibili n. 4 appartamenti per palazzina, composti di ingresso, soggiorno, 2 camere, cucinotta, bagno, cantina da L. 36.200.000

Il nostro personale è a Vostra disposizione sul posto tutti i giorni compresi i festivi.

I VOSTRI IMMOBILI IN MANI SICURE

RISPARMIO CASA

Società di servizi immobiliari

Torino via del Carmine 22 Tel. 549916 - 513078

ECONOMICI

15 Autovetture

A. AUTOFRANCIA concessionaria Fiat centro assistenza consegna nuovo in 48 ore pagamento Sava 36 mesi senza cambiali, Leasing. Corso Francia 341 (aperto sabato tutto il giorno).

ACQUISTANSI auto piccole e grossa cilindrata anche semestrali. Massima valutazione, pagamento contanti. Via S. Ottavio 32, telefono 877.242 (aperto anche il sabato).

ACQUISTIAMO
vetture semestrali o recenti purché di piccola cilindrata massima valutazione Kitcar corso Galileo Ferraris 24, tel. 510.251 Kitcar corso Belgio 101, tel. 899.9044/5/6.

ALFA Romeo Duetto 2000 iniezione 10 mesi tipo America grigio metallizzato interni in pelle perfette condizioni privato vende. Tel. 531.475 960.7766.

ANTICIPO ZERO
su tutta la gamma di vetture usate in stock. Socat Automobili via Nizza 133 tel. 633.120 - 696.3084.

ANTICIPO ZERO
su tutti i tipi di vetture nuove italiane ed estere Socat Automobili via Nizza 133 tel. 633.120 696.3084.

AUTO EPOCA
Sagra carrozzeria restauro auto epoca causa sgombero locali vende auto da restaurare e restaurate modelli dal 1920 al 1970 Fiat Lancia Jaguar Citroën Mercedes Ferrari altre. Telefonare 984.74.00 per appuntamento.

AUTO occasioni serie 3, serie 5, serie 7, perfette per darvi la gioia di guidare. Italcar corso Turati 63. Telefonare 505.252.

AUTOCITT acquista vende permuta minimo anticipo pronta consegna vetture nuove Fiat Lancia Autobianchi Innocenti assortimento usato revisionato garantito via Pianezza 202 angolo corso Cincinnato. Tel. 739.6025.

AUTOCOMMERCIO
vende, permuta con minimo anticipo senza cambiali 126, 127, 128, Ritmo, Panda 30, R5, Dyane, Citroen GS, 131, Alfasud, Horizon, Simca 1100. Tutte revisionate e garantite c.so Orbassano 72, tel. 581.008 (aperto anche il sabato).

AUTOVETTURE SCOFIT
nuove tutte marche e d'importazione con garanzia pronta consegna expres leasing. Semestrali Fiat, Lancia e Autobianchi. Usato vasto assortimento tutto in ottime condizioni. Permute, dilazioni pagamento. Scofit, corso Turati 15, tel. 504.339 - 599.876.

BETA Bmw 525, Peugeot 504 Familiare, 304 Familiare, 104, Escort, Taunus, Mini, Ami 8, Giulia 1300, 128, 131 Super, 124 Sport, 238 metano, Volkswagen furgone, Simca 1100 Familiare, 1307, Zaz, Prinz 4, Kadett, Kadett Familiare, Manta, Ascona, Rekord D, Rekord D Familiare. Via Cigna 3.

CARRERA Porsche 2700 come nuova km 22.000 reali vendo. Tel. 683.295.

CHI cerca trova, trova Lincarauto concessionaria Talbot, Simca in pronta consegna Horizon, 1510, Solaria, Sumbeam, Ranch, la più grande esposizione di vetture d'occasione, Fiat, Lancia, Alfa Romeo, Renault, Opel, Volkswagen, controllate le nostre occasioni e nostri prezzi. Ricordate chi cerca trova. Trova Lincarauto corso Principe Oddone 68 e Autocommercio corso Orbassano 72 (aperto anche il sabato).

COMPRO contanti qualsiasi autovettura anche ipotecata massima valutazione anche vostro domicilio tel. 351.257.

FERRARI 2000 km 16 mila come nuova; Range Rover '81 rossa km 3000 vendo. Telefonare 683.295.

FIAT 124 berlina a partire da L. 360 mila, 128 da L. 790 mila, Escort da L. 600 mila, 127 da L. 890 mila e varie presso Automarkets, corso Principe Eugenio 11 Torino. Aperto anche al sabato.

FURGONI PULMINI
camioncini fuoristrada ogni tipo acquistasi e vendesi autorimessa via Giulia di Barolo 3/d. Telefonare 831.751 - 882.456.

GOLF 1100 L 3 porte aragosta interno nero anno 1977 proprietario unico vende. Tel. 510.738. Rivolgersi sig. Alunni ore ufficio.

NOVITA'
hai mai pensato a un'auto d'occasione, garantita con garanzia, rimborso scritta e non a parole? La provi una settimana, e poi se non è come ti abbiamo detto, potrai darla indietro e noi ti rimborseremo la somma che hai pagato. Vieni a trovarci. Senza impegno può essere conveniente! Branca Concessionaria Alfaromeo Rivoli Torino, corso Francia 197, tel. 9593339 aperto tutti i giorni dalle 9 alle 20 sabato compreso.

OPEL Rekord 2000 diesel TO R8 unico proprietario ultimo tipo accessoriata privato vende 5 milioni 600 mila. Tel. 599.842.

PER LA SCELTA
della tua vettura d'occasione c'è Soima Auto. Ti offriamo rateazioni fino a 30 mesi senza anticipo. Soima Auto corso Giulio Cesare 186. Tel. 205.1977 - 205.2005.

PORSCHE 3000 SC km 13 mila come nuova vendo. Telefonare 683.295.

PRIVATAMENTE vendo causa trasferimento Lancia Beta coupé 2000 metallizzata argento 1978 come nuova. Visibile: garage Emanuela, via Spallanzani 6.

PRIVATO vende Citroën Mehari (fuoristrada) perfette condizioni colore sabbia L. 3 milioni. Telefono 204.021 269.833 ore ufficio.

RENAULT R14 TS 20 1978 '79 '80 perfettamente ristrutturate con garanzia 12 mesi vende permuta minimo anticipo rateizzando fino a 36 mesi senza cambiali Renauto, corso Siracusa 73, telefono 325.011 e corso Turati 74, telefono 594.675.

RITMO D 132, D 131, D CX Fallen, D Mercedes, D Volkswagen, D Alfa Romeo, Renault, Delta, Panda, Bmw. Pronta consegna: via Cabresa angolo corso Romania, telefoni 2623686 - 2624124.

SENZA cambiali vendiamo 128 Panda 112 Ritmo 131 Alfaromeo Delta Bmw. Corso Raffaello 3 tel. 658.001.

VASTO assortimento autovetture Fiat 500, 126, 127, Autobianchi A 112, Renault R4 e R5, Ford Fiesta, anni, colori e modelli diversi, vendiamo permutiamo rateizziamo. Corso Principe Eugenio 11 Torino. Sabato aperto.

16 Motocicli

ABBIAMO la più prestigiosa gamma di moto da trial e moto alpinismo Montesa Cota 123 200 349 campione del mondo Concessionario per Torino e provincia. Tosa corso Regina 61, Torino.

CIAO Bravo, Boxer, SI, Vespa 50, Moto Gilera consegna pronta Moroni corso Unione Sovietica 169. Telefonare 357.997.

KTM 340 1980 L. 2 milioni Aprilia 250 1980 L. 2 milioni KTM 250 1979 L. 1 milione 800 mila vasta gamma sci e regolarità tutto come nuovo Motomarket corso Giulio Cesare 175. Tel. 202.204.

18 Acquisto alloggi

A.A. COMPRO massima urgenza camera e tinello o 2 camere cucina solo libero atto a 30 giorni in Torino. Tel. 213.563.

A.A. CONTANTI compro appartamento libero max 3 camere in Torino solo con privato atto subito. Tel. 778.273.

---

btp buoni del tesoro poliennali 18 per cento

scadenza 1° luglio 1983 — *cedola semestrale*

rendimento effettivo

20,18 *per cento*

prezzo di emissione

98

per ogni 100 lire di capitale nominale

godimento 1° luglio 1981

esenti da ogni imposta presente e futura

Le sottoscrizioni possono essere eseguite, al cennato prezzo di L. 98%, più rateo d'interesse, presso le Filiali della Banca d'Italia, le aziende e gli istituti di credito. I buoni e i relativi interessi sono esenti da ogni imposta diretta reale, presente e futura, dall'imposta sulle successioni, dall'imposta sui trasferimenti a titolo gratuito per atti tra vivi e per la costituzione del fondo patrimoniale, nonché dall'imposta sul reddito delle persone fisiche, dall'imposta sul reddito delle persone giuridiche e dall'imposta locale sui redditi. Le cedole di tali buoni sono accettate in pagamento delle imposte dirette dovute allo Stato in qualsiasi periodo del semestre precedente la scadenza di esse.

offerti al pubblico dal 1° al 15 luglio

A. ACQUISTIAMO
per contanti alloggi in Torino e cintura liberi od affittati, per le numerose richieste che non riusciamo a soddisfare, aspettiamo le vostre offerte.
CASALEGNO
la certezza di una vendita immediata. Corso R. Margherita 7, telefono 885.962.

A. ACQUISTO alloggio anche affittato di 2 o 3 camere zona comoda mezzi pubblici. Tel. 549.505 chiedere interno 12.

A. CONTANTI
paghiamo al miglior prezzo di mercato i vostri appartamenti, stabili in blocco, da frazionare, ville, rustici. Fidatevi di
CASALEGNO
che di case se ne intende! Corso Regina 7, telefono 832.904.

A. PROFESSIONAL-CASE... Tel. 721.961 acquistiamo immobili in blocco e frazionati in Torino e cintura, con serietà senza tanti problemi e,... per non pensarci più.

ABBISOGNAMI acquistare pagando contanti alloggio (anché non libero subito) adatto famiglia 3 persone. Tel. 480.202.

ACQUISTEREI in Torino libero entro settembre camera tinello cucina con bagno da non superare 32 milioni. Telefono 539.181.

ACQUISTO alloggio libero 2-3 camere per urgente matrimonio figlia. Pago in contanti no agenzie. Telefono 472.057.

ACQUISTO alloggio libero in Torino massimo 180 mq anche da ristrutturare pagamento in contanti. Tel. 672.884 ore pasti.

ACQUISTO alloggio libero (anche non subito purché garantito sicuramente entro fine settembre) Torino o prima periferia. Pagamento 60% subito, saldo consegna chiavi. Tel. 517.591 chiedere signor Orso.

ACQUISTO appartamento libero in Torino 1-2 camere cucina. Tel. 535.512.

ACQUISTO da privato alloggio in Torino qualsiasi zona libero 2 camere tinello cucinino servizi pagamento contanti. Tel. 650.7083.

ACQUISTO in Torino anche prima cintura un appartamento libero od occupato tel. 740.489.

ACQUISTO vuoto 2 camere tinello con servizi e termo anche senza ascensore spese limite 43 milioni. Tel. 532.409.

APPARTAMENTO affittato acquisto scopo investimento pagando per contanti in case dignitose. Tel. 472.057.

CERCO alloggio in acquisto libero 2-3 camere tinello. Tel. sera 330.725.

CERCO casetta in Torino o prima cintura massimo 20 km anche da mettere a posto purché indipendente. Telefonare 759.129 pasti.

COMPRO alloggio libero in Torino 1-2 camere tinello cucinino solo da privati pagamento contanti. Tel. 290.756.

COPPIA impiegati statali acquistano in contanti camera tinello cucinino servizio anche senza ascensore. Tel. 502.146.

IN PALAZZINA libero acquisto alloggio con box nella immediata cintura 100/110 mq con giardino. Tel. 532.409.

PAGABENECONTANTI!
se vuoi vendere il tuo immobile questa è la garanzia di
CASAMERCATO
c. M. d'Azeglio 23. 650.3805.

PIEMONTIMMOBILI
società immobiliare trattiamo con serietà ed efficienza vostre case e alloggi in Torino e provincia. Tel. con fiducia 885.747 937.7082.

PRIVATAMENTE pagando in contanti acquisto alloggio libero in Torino 1-2 camere tinello. Tel. ore pasti 657.967.

PRIVATO acquista pagamento contanti purché libero entro 1981 camera tinello massimo 2 camere cucina. Telefono 442.081.

PRIVATO acquista privatamente alloggio libero in Torino pagamento contanti. Tel. 519.260.

PRIVATO acquista appartamento libero in Torino. Telefonare 780.4741.

REALIMMOBILI 375.972 389.565 acquista alloggi e/o stabili pagamento contanti massima serietà e riservatezza.

RICERCO urgentemente libero in Torino o cintura alloggio camera o 2 camere anche da riattare. Tel. pasti 263.631.

SOTRIM srl acquista in Torino e prima cintura alloggi e/o stabili qualsiasi età pagamento contanti rapidità riservatezza. Tel. 505.257, 503.360, 503.998.

VILLA acquisto max 20 km da Torino in buona posizione media grandezza se interessato pago contanti. Telefono 473.03.77.

VILLETTA anche a schiera cerco acquistare nella cintura Torino 100/120 mq oltre a box e giardino. Tel. 532.409.

90 GIORNI
data incarico è tutto quello che vi chiede il gabbiano per vendere il vostro alloggio. Union Case 549.777.

19 Vendita alloggi

A.A.A. CENTRALEDILE vende via Servais libero recente camera tinello cucinino ingresso bagno termo 17 milioni 500 mila contanti più mutuo. Tel. 530.163.

A.A.A. CENTRALEDILE vende a La Loggia libera nuovissima salone 3 camere cucina biservizi box giardino. Tel. 530.163.

A.A.A. SEFIM vende libero pressi Carello 2 camere tinello cucinino prezzo affare 59 milioni 500 mila dilazionabili. Tel. 487.741.

A.A.A. SEFIM vende libero corso Giulio Cesare camera cucina servizio con annesso alloggio identico liberabile vero affare blocco 42 milioni. Tel. 487.741.

A.A.A. SEFIM vende zona Statuto libera subito monocamera con bagno interno sufficienti 8 milioni 500 mila contanti resto mutuo. Tel. 487.741.

A.A. COM.FAI vende adiacenze corso Ferrucci spazioso 2 camere tinello cucinino bagno, dilazioni. Telefonare 548.123.

A.A. COM.FAI vende libero via M. Cristina adiacenze corso Vittorio 4 camere cucina servizi e solo L. 83 milioni. Dilazioni, tel. 548.123.

A.A. FIDALCASE A vende libero Collegno corso Francia signorile recente saloncino camera tinello cucinino servizi ingresso cantina 100 mq. piano alto 84 milioni. Tel. 503.346.

A.A. FIDALCASE B libero pressi corso Peschiera soggiorno camera cucina servizi 70 mq L. 48 milioni. Tel. 503.346.

A.A. FIDALCASE Collegno (Borgata Paradiso) spazioso camera tinello cucinino servizi cantina. L. 36 milioni. Telefono 959.20.01.

A.A. FIDALCASE D libero pressi corso Tassoni salone 3 camere cucina servizi 140 mq. L. 114 milioni 500 mila. Tel. 501.246.

A.A. FIDALCASE E vende libero Pozzo Strada recente attico di soggiorno camera cucinotta servizi ingresso terrazzo cantina 85 mq 64 milioni. Tel. 504.101.

A.A. FIDALCASE F libero zona S. Donato signorile 2 camere tinello cucinino servizi. L. 73 milioni 500 mila. Tel. 595.806.

A.A. FIDALCASE G vende libero via Exilles camera cucina servizi ingresso cantina L. 34 milioni. Tel. 504.101.

A.A. FIDALCASE H vende libero Centro Europa signorile panoramico salone soggiorno 2 camere cucina doppi servizi cantina box auto 136 milioni. Tel. 595.806.

A.A. FIDALCASE libero Cascine Vica piano alto 2 camere tinello cucinino servizi cantina. L. 66 milioni. Telefono 959.20.01.

A.A. FIDALCASE libero zona Statuto via Caserta mini alloggio ristrutturato di mq 30 box auto. L. 22 milioni. Telefono 959.11.22.

A.A. FIDALCASE libero Collegno in palazzina spazioso camera tinello cucinotto servizi cantina. L. 43 milioni. Telefono 959.11.22.

A.A. FIDALCASE libero Collegno zona centro recente 2 camere tinello cucinotto servizi cantina. L. 78 milioni. Telefono 959.11.22.

A.A. FIDALCASE libero Settimo Torinese spazioso 2 camere tinello cucinino servizi cantina. L. 59 milioni 500 mila. Telefono 959.20.01.

A.A. FIDALCASE M libero Moncalieri corso Roma signorile recente saloncino camera tinello cucinotta servizi 95 mq ottima vista panoramica. Tel. 504.101.

A.A. FIDALCASE N vende libero Nichelino recente piano alto soggiorno camera tinello cucinino servizi ingresso ottima posizione 64 milioni. Tel. 503.346.

A.A. FIDALCASE O libero Orbassano recente camera tinello cucinino servizi cantina 80 mq 39 milioni 500 mila. Tel. 501.246.

A.A. FIDALCASE Z vende libero zona stadio spazioso attico luminoso composto di camera tinello cucinino servizi ingresso cantina terrazzo di mq 25. L. 52 milioni. Telefono 959.20.01.

A.A. GRUGLIASCO vendesi alloggio moderno libero mq. 92, 2 ampie camere soggiorno cucinotta servizi vasto box più stanza mansarda piano 1° giardino comune facilitando. Tel. 789.132.

A.A. LIBERO costruzione recente zona lungo Po Antonelli con box auto soggiorno ampia entrata 2 camere cucina biservizi soleggiatissimo giardini condominiali panoramico L'istituto 517.591.

A.A. LIBERO Parco Sempione costruzione 1970 rifinitissimo saloncino camera tinello cucinino L'istituto 517.591.

A. CASA-NOVA libero Borgo Vittoria alloggio di 2 camere tinello cucinino bagno dilazioni di pagamento. Telefono 337.634.

A. CASA-NOVA libero Crocetta alloggio di 2 camere tinello cucinino bagno sufficienti 20 milioni resto mutuo. Telefono 386.916.

A. CASA-NOVA libero S. Rita (via Sanremo) alloggio recente di camera cucina bagno. L. 35 milioni dilazionabili. Telefono 337.634.

A. CASA-NOVA libero adiacente corso G. Cesare alloggio di ingresso camera cucina bagno ampio terrazzo sufficienti L. 12 milioni contanti resto mutuo. Telefono 386.916.

A. CASA-NOVA occupato adiacenze largo Sempione alloggio di 2 camere tinello cucinino bagno. L. 49 milioni 500 mila. Telefono 386.916.

A. CENTRO via Carlo Alberto camera cucina affittato 7 milioni 500 mila L'istituto 517.591.

A. FIDIM corso Umbria pressi libero camera tinello cucinino luminoso termo centrale. L. 43 milioni 500 mila. Telefono 548.148.

A. FIDIM corso Sebastopoli libero 2 camere ampio soggiorno cucinotta 2 arie termo centrale. L. 58 milioni 750 mila. Telefono 548.148.

A. FIDIM Museo Automobile (via Richelmy) libero camera soggiorno angolo cottura tutto a nuovo L. 42 milioni 500 mila. Telefono 548.148.

A. FIDIM zona Stadio (via Spaventa) libero camera tinello cucinino piano alto con ascensore L. 44 milioni. Tel. 548.148.

A. UNIONCASE A 549.777 libero subito zona Santa Rita via Barletta in stabile signorile 3 camere cucina bagno ripostiglio.

A. UNIONCASE B 549.777 libero subito in stabile signorile salone 3 camere tinello cucinino doppi servizi volendo divisibile in due lotti.

A. UNIONCASE C 549.777 libero subito via Nizza nuovo spazioso saloncino camera tinello bagno rifiniture di pregio.

A. UNIONCASE D 549.777 via Tripoli libero spazioso camera tinello cucinino bagno ripostiglio.

A. UNIONCASE E 549.777 libero subito condominio Andromeda panoramicissimo spazioso camera soggiorno cucinino bagno.

A Carignano nuovissimo libero signorile in palazzina salone ampia camera cucina grande mansarda 92 milioni. Tel. 519.017.

A giovani sposi 2 vani liberi vicino centro verde video citofono porte blindate nuovo isolamento termo acustico 20 milioni più dilazioni vendesi permutasi. Tel. 787.044.

ABITABILE fresco tranquillo isolamento termo acustico porte blindate pochi passi centro 3-4 vani nuovo vendesi. Tel. 787.044.

ADIACENTE largo Toscana recente 2 camere tinello cucinino occupato, volendo box, 45 milioni. Maiora 756.825.

ADIACENZE corso Belgio stessa casa 2 appartamenti ottimo per investimento, liberi camera cucina servizi 18 milioni 700 mila occupato 3 camere cucina servizi 23 milioni 100 mila più cantina. Grimaldi tel. 505.921.

ADIACENZE piazza Statuto libero attico in stabile signorile ampio salone, sala pranzo 3 camere cucina 2 servizi mansarda e terrazzo 100 mq. Grimaldi tel. 505.921.

AFFARE Immobiliaretoro via Taggia camera tinello cucinino bagno 11 milioni minimo contanti più mutuo fondiario e dilazioni senza interessi. Tel. 549.761 553.204.

AFFARE libero 2 camere tinello cucinino 3° piano termo ascensore casa recente volendo box L. 65 milioni. Tel. 651.840.

AFFARONE vendesi ad Airasca antica cascina ristrutturata con 18 camere servizi garage per tre auto giardino e cortile; inoltre una abitazione di recente costruzione su 200 mq con tutti i comfort. Tel. 986.5584.

AIRASCA
via Roma 155 nuovi appartamenti disponibili una-due camere tinello cucinino bagno vendiamo prezzi interessanti. Ottimo investimento. Edilcasa. Telefono 011/548.154.

AIRASCA zona residenziale villa nuova bifamiliare di 250 mq più mansarda box giardino mutuo casa Gabetti 5767.

ALLOGGIO libero attico vista collina adiacente corso Giulio Cesare camera cucina terrazzo 42 milioni dilazioni. SIS 519.977.

ALLOGGIO libero in stabile signorile 3 ampie camere tinello cucinotto servizi zona Molinette 120 milioni. SIS 532.080.

ALLOGGIO libero ingresso camera cucina bagno ottima casa Borgo Vittoria ultimo prezzo 36 milioni. SIS 532.080.

ALLOGGIO libero signorile zona Astanteria Martini Corso Sempione salone 1 camera cucina servizi box auto. SIS 519.977.

ALLOGGIO libero Settimo Torinese fronte stazione e giardini salone 2 letto cucina e doppi servizi. Tel. 339.829.

ALLOGGIO libero 2 camere cucina termo, 3° piano, vera occasione, volendo ristrutturato, vendo. Tel. 535.601.

ALLOGGIO occupato di due camere tinello cucinino bagno ingresso vendo a Mirafiori 1° piano tel. 344600.

ALLOGGIO signorile libero corso Orbassano via Rubino salone due camere cucina box auto giardino affare. SIS 532.080.

AMIE' J. & CO. A Madonna di Campagna libero mai abitato 2 ingressi 2 camere tinello cucinino servizi 2 balconi cantina acconto lire 21 milioni 200 mila. Tel. 548.585.

AMIE' J. & CO. B Barriera Milano stesso stabile vendesi alloggi composti di camera cucina servizi cantina acconto lire 3 milioni 500 mila. Tel. 548.585.

AMIE' J. & CO. C Zona Rebaudengo stesso stabile appartamenti di 1-2 camere acconto lire 15 milioni. Tel. 548.585.

AMIE' J. & CO. D Zona Cenisia libero ingresso soggiorno camera servizio acconto lire 15 milioni 500 mila. Tel. 548.585.

AMIE' J. & CO. E Zona Santa Rita in stabile medio signorile ingresso 2 camere tinello cucinino servizi acconto lire 15 milioni 800 mila. Tel. 548.585.

AMIE' J. & CO. F Zona San Paolo libero alloggio di 2 vani con servizio acconto lire 6 milioni 500 mila. Tel. 548.585.

AMIE' J. & CO. G Barriera di Milano stesso stabile appartamenti di camera cucina servizio acconto lire 4 milioni. Tel. 548.585.

AMIE' J. & CO. H Zona Centro casa d'epoca alloggio di 3 camere cucinino servizi acconto lire 6 milioni 500 mila. Tel. 548.585.

AMIE' J. & CO. I Zona Regio Parco stesso stabile alloggi di 1-2 camere e servizi acconto lire 4 milioni. Tel. 548.585.

AMIE' J. & CO. L Zona Campidoglio camera tinello cucinino ingresso 2 servizi acconto lire 11 milioni. Tel. 548.585.

AMIE' J. & CO. M Zona Borgata Vittoria libero spazioso ingresso soggiorno camera tinello cucinino servizi cantina acconto lire 21 milioni. Tel. 548.585.

AMIE' J. & CO. S San Donato stesso stabile vendesi appartamenti composti da 1 camera cucina servizi acconto lire 6 milioni 300 mila. Tel. 548.585.

AMIE' J. & CO. Z Adiacente corso Vercelli libero in casa medio signorile ingresso camera tinello cucinino servizio cantina ripostiglio acconto lire 12 milioni. Tel. 548.585.

ANSELMO vende stessa casa corso Adriatico alloggi liberi di 2 camere cucina servizi rimessi a nuovo. Telefono 300.595.

ATHENA libero subito via Sospello ampio recente piano alto camera tinello cucinino bagno dilazioni. Telefono 885.307.

ATHENA vende recente libero adiacenze mercati generali spaziosissimo camera tinello cucinino bagno dilazioni. Telefono 885.307.

ATTICO B. Milano libero subito ingresso camera tinello cucinino ripostiglio servizi ampio terrazzo. Tel. 505.911 Grimaldi.

ATTICO corso Brunelleschi moderno, vista magnifica camera tinello cucinino bagno terrazzo. 33 milioni. Consuedilia 533.322.

ATTICO libero Valentino ingresso 2 camere tinello cucinino servizi ampio terrazzo cantina. Telefono 441.466 Grimaldi.

BELLETTI vende alloggio via Cibrario 2 camere cucina bagno.

BELLETTI via Po vendesi alloggi 115-130 mq. costruzione 1950. Tel. 519.204.

BORGATA Paradiso vendesi ampio, camera tinello cucinino ingresso bagno L. 36 milioni 400 mila locato Tari tel. 502.383.

BORGO Vittoria stessa casa appartamenti di 1/2 camere tinello cucinino servizi cantine, piano seminterrato con ampio locale di 230 mq circa libero. Grimaldi via Arsenale 35. Tel. 515.411.

BORGO Vittoria ottimo investimento signorile 2 camere cucina servizi cantina tutti comfort. Grimaldi tel. 515.411.

BRB A libero adiacente via G. Reni alloggio in palazzina signorile recente saloncino 3 camere cucina biservizi terrazzo box giardino condominiale. Telefono 657.516 657.160

BRB C libero corso Mediterraneo saloncino camera cucina servizi ottimo stato dilazioni. Telefono 657.516 657.160.

BRB D libero adiacenze via Guido Reni (via Bellono) 2 camere tinello cucinino servizi volendo box. Telefono 657.516 657.160.

BRB E libero Mirafiori (via Roveda) 5 camere cucina biservizi box terrazzo giardino condominiale. L. 108 milioni. Telefono 657.160.

BRB F libero via Nicomede Bianchi (zona Parella) 3 camere tinello cucinino servizi ampio ingresso termo ascensore. Telefono 657.160 657.516.

BRB G libero corso Bernardino Telesio signorile 2 camere tinello cucinino servizi cantina dilazioni. Telefono 657.160 657.516.

BRB H libero corso Vercelli 2 camere tinello cucinino servizi cantina. L. 69 milioni eventuali dilazioni. Telefono 657.516 657.160.

BRB I libero strada Settimo (Zona La Barca) signorile recente camera tinello cucinino servizi. Telefono 657.516 657.160.

BRB L libero via Principi d'Acaja 2 camere cucina servizi L. 39 milioni 500 mila dilazioni. Telefono 650.70.63 650.77.64.

BRB M libero adiacenze via Pietro Micca 2 camere cucina servizi completamente ristrutturato L. 32 milioni. Tel. 650.7764.

BRB N libera via Saluzzo monocamera ristrutturata L. 8 milioni 200 mila sufficiente contanti L. 200 mila L. 8 milioni dilazionabili in 8 anni. Tel. 650.7063.

BRB O libero viale Gramsci (Collegno) ampio 3 camere cucinotta servizi veranda. Tel. 650.7063 650.7764.

BRB P adiacente piazza Rivoli 2 camere cucina servizi cantina L. 23 milioni 500 mila. Tel. 650.7063 650.7764.

BRB Q liberabile via Campiglia camera tinello cucinino ingresso servizi ascensore ottimo stato. Tel. 650.7063 650.7764.

(continua)

Il tragico bilancio delle sciagure alpine

Sessantadue morti attorno al Bianco

AOSTA — La montagna continua a mietere vittime. Nella sola giornata di mercoledì si sono avuti due morti, l'uno sul versante di Valsavarenche del Gran Paradiso e l'altro su quello francese del Monte Bianco; un italiano di 45 anni, di cui non si conosce ancora l'identità, occupato a Ginevra presso il Centro di ricerche europee, è morto l'altra mattina mentre con un compagno, pure italiano, stava per portarsi alla base dell'Aiguille Rouge, sul versante francese del Monte Bianco, per effettuare un'ascensione.

Giunto nei pressi dell'Aiguille della Perseveranche, a circa 2900 metri di quota, è scivolato su un nevaio e precipitato poi in un burrone di 200 metri. E' stato il compagno a dare l'allarme e un elicottero della gendarmeria ha recuperato la salma che è stata deposta nella camera mortuaria del cimitero di Chamonix.

In un'altra sciagura è rimasto vittima uno studente diciottenne di Arezzo, Silvano Notarfonso, che è scivolato precipitando per un centinaio di metri in un canalone. Il giovane aveva raggiunto con una ventina di compagni, guidati da un sacerdote, il rifugio Vittorio Emanuele, quando sulla via del ritorno si fermava lungo la mulattiera per fotografare un gruppo di stambecchi. Salito probabilmente su di un roccione, è scivolato e, perduto l'equilibrio, ruzzolava lungo il canalone battendo violentemente il capo contro le rocce. Il decesso è stato pressoché istantaneo. I compagni, notata l'assenza del giovane, davano l'allarme e iniziavano contemporaneamente le ricerche. La salma è stata ritrovata e trasferita a valle dalle guide.

In un'altra sciagura è morta Teresa Lenoble, di 79 anni, da Parigi, la quale si trovava in escursione con il marito nella zona del Brevent, gruppo montuoso situato proprio di fronte al massiccio del Monte Bianco, sul versante di Chamonix. La donna stava attraversando un tratto innevato quando è scivolata per un centinaio di metri fracassandosi poi il cranio contro alcuni roccioni. I gendarmi del plotone specializzato di alta montagna, intervenuti con l'elicottero, hanno recuperato la salma.

Con queste sciagure il numero delle vittime della montagna, sui versanti italiano, francese e svizzero delle Alpi, dall'inizio dell'anno a ieri, è di 62 morti, 13 feriti e 8 dispersi.

Per valanga sono morte 36 persone, per alpinismo 8, per cadute da sci 8, per caduta in crepaccio 4, e per scivolata su roccia o ghiaccio 6. g. m.

In Svezia, contro la violenza

Patente e karatè per guidare i bus

STOCCOLMA — *D'ora in avanti gli autisti degli autobus svedesi addetti ai trasporti pubblici non solo dovranno essere abilitati alla guida, ma dovranno anche conoscere a perfezione jiujitsu e karatè. Lo hanno deciso le organizzazioni padronali (in pratica le varie prefetture), nonché quelle sindacali congiuntamente preoccupate per la violenza che dilaga sempre di più e che nessuno ormai riesce più a combattere e a frenare.*

Il problema della violenza ha vari aspetti, ed è particolarmente acuto la vigilia dei giorni festivi: a Stoccolma, ad esempio, giovani di entrambi i sessi, praticamente «occupano» un autobus, e lo fanno a pezzi, mentre il conducente continua a guidare o per amore o per forza. Arrivati al capolinea, i giovani scendono e il conducente, per lo più in preda a uno shock nervoso, non sa più praticamente cosa fare.

D'ora in avanti, però, non sarà più così: con l'aiuto di raffinati metodi di lotta, i conducenti, almeno si spera, potranno mettere fuori combattimento gli elementi più turbolenti imponendo almeno rispetto e forse paura a tutti gli altri. «L'importante è che gli autisti imparino a non avere timore», ha detto un rappresentante sindacale, facendo presente che con l'aiuto delle tecniche giapponesi si potrà evitare quello che accade adesso ogni settimana, quando si debbono annullare un sacco di linee perché i conducenti, timorosi di violenza, non vogliono assolutamente prestare servizio, nemmeno a stipendio triplicato più gli straordinari.

Jiujitsu e karatè a parte, c'è poi un altro grosso problema che preoccupa i conducenti d'autobus: ogni sabato e domenica sera, ragazzine disinibite li mettono a dura prova proponendo una notte d'amore invece di portare a termine la corsa: per affrontare il problema, si pensa di ricorrere o a stipendi particolarmente elevati oppure a due giorni di libertà straordinari, dopo il servizio in giorni semifestivi e festivi, in modo da poter concedere ai conducenti una buona alternativa alle allettanti offerte delle troppo intraprendenti ragazzine studentesse e «di buona famiglia». w. r.

Operazione turismo sicuro per l'estate

Gli elicotteri del servizio aereo dei carabinieri, adibiti alla sorveglianza delle coste, sono stati dotati di speciali gommoni adatti per il salvataggio di persone anche in mare aperto.

L'iniziativa rientra nel quadro dei servizi di vigilanza che l'arma dei carabinieri, all'inizio della stagione estiva, intensifica lungo le spiagge marine e lacustri per l'assistenza ai bagnanti ed alle barche da diporto. Tutte le motovedette sono state dotate di moderne apparecchiature elettroniche, collegate, in costante contatto radio, oltre che con i più vicini comandi dell'arma, con le capitanerie di porto e con i vari nuclei elicotteri.

A bordo dei gommoni, trasportati dai velivoli, oltre la normale dotazione di emergenza, è stata prevista una pianta sanitaria messa a punto, d'intesa con i maggiori ospedali della penisola, per facilitare le operazioni di soccorso e per prestare un intervento immediato nei confronti di feriti, ustionati o bagnanti semiasfissiati.

I carabinieri del servizio navale, oltre ai compiti di soccorso, espletano anche le normali funzioni di polizia giudiziaria, di tutela delle leggi e dei regolamenti relativi alla specifica materia come inerente al codice di navigazione.

Nel 1980, per fornire un dato statistico, il servizio navale ha controllato oltre 70 mila imbarcazioni, elevato 20 mila contravvenzioni, soccorso 2518 persone, recuperato 375 imbarcazioni alla deriva, prestato assistenza a 974 manifestazioni sportive, ricercato, con esito positivo, 125 dispersi in mare. Inoltre ha effettuato 595 operazioni di controllo inquinamento, recuperato 30 reperti archeologici, 388 ordigni esplosivi e soccorso 965 imbarcazioni.

libera estate
libera scelta

Abiti uomo	L. 59.500	- 89.500	- 105.000
Pantaloni uomo	L. 15.900	- 18.900	- 22.500
Camiciotti uomo	L. 5.900	- 9.900	- 14.900
Magliette uomo	L. 3.900	- 8.900	- 12.500
Abiti donna	L. 14.500	- 19.500	- 22.500
Gonne donna	L. 14.900	- 16.900	- 19.900
Camicette donna	L. 7.900	- 15.900	- 19.900
Pantaloni bambino	L. 9.500	- 10.900	- 14.900
Abiti bambina	L. 10.900	- 17.500	- 19.500

Divertiti a risparmiare
scegliendo liberamente

FACIT mercato della confezione

Via M. Pietà 3 Via Viotti 1
Via Nizza 368 C.so Spezia 22
C.so Vigevano 26 C.so Botta (Ivrea)

La dottoressa Pecco ricorda il giorno dell'arrivo di Milton in ospedale

«Quel piccolo fagotto gemeva piano aveva lividi e contusioni ovunque»

Per qualcuno colpevolista, i medici del «Regina Margherita» che si sono occupati per primi del «caso Milton» sarebbero una specie di dott. Kildare, filantropi in camice bianco pronti a sfidare chissà cosa per la difesa di un bambino. Altri, gli innocentisti, li hanno dipinti invece come la pietra dello scandalo, incoscienti capaci di montare per chissà quale inconfessabile motivo una storia che non sta in piedi e che rovina, ingiustamente, una famiglia perbene.

Dove finirà il piccolo Milton una volta lasciato l'ospedale?

Ma la realtà è un'altra, decisamente più semplice e pacata. Ce la spiega, ed è il primo parere ufficiale in proposito, la dottoressa Paola Pecco, che ha funzioni di aiuto presso il reparto di accettazione dell'ospedale.

Il punto di partenza è un articolo del codice penale, il 365, dove, alla lettera, si prevedono determinate sanzioni per «chiunque, avendo nell'esercizio di una professione sanitaria prestato la propria assistenza od opera in casi che possono presentare i caratteri di un delitto, per il quale si debba procedere d'ufficio, omette o ritarda di riferire all'autorità giudiziaria». Con una precisazione, però: «Questo procedimento non si applica quando il referto esporrebbe la persona assistita a procedimento penale».

Spiega la pediatria: «In ogni caso, il medico è tenuto in primo luogo a difendere il cliente, adulto o bambino che sia. Di qui la necessità, se qualcuno richiede il nostro intervento perché è rimasto coinvolto in un fatto delittuoso che se divulgato lo danneggerebbe, di aiutarlo senza alcun referto».

Il referto va invece compilato regolarmente ogni qualvolta il medico, sicuro di non danneggiare il cliente, si trovi di fronte all'eventualità di un delitto per il quale si procede d'ufficio. E' una prassi regolare, al «Regina Margherita» come altrove.

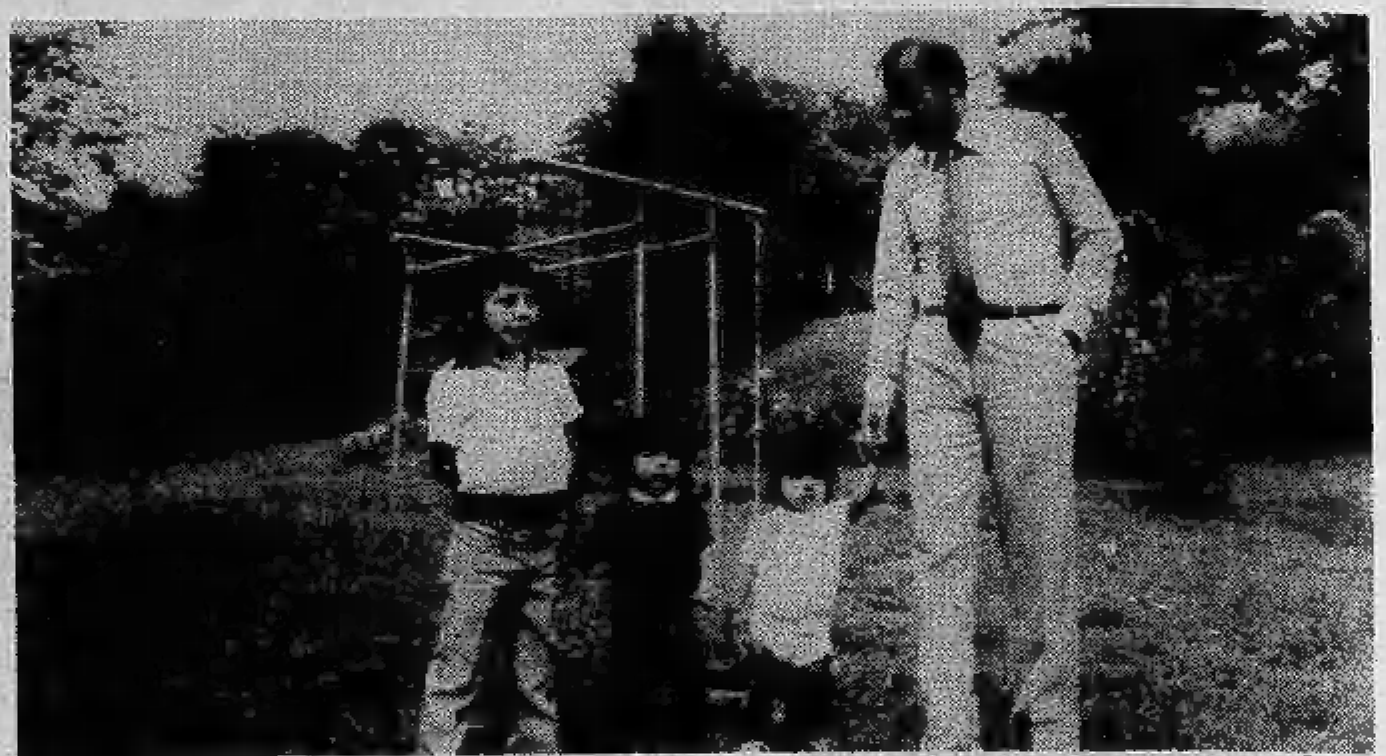

Armando Dell'Utri passeggia con la piccola Anakarina, per mano, Maritza e Hugo nel giardino

Precisa Paola Pecco: «Negli ultimi dieci giorni da questo ospedale sono usciti venti referti, mentre al mese credo se ne possano calcolare poco meno che cento. Siamo obbligati a compilarli di fronte ad ogni caso di lesioni dubbie, per esempio quando un bambino si fa male all'asilo o comunque fuori casa. In genere questo documento serve soprattutto per stabilire eventuali responsabilità in fatto di assicurazioni, e posso assicurare che nessun adulto coinvolto nei vari casi, normalmente, finisce in carcere per questo».

Resta da aggiungere, particolare fondamentale, che mai il referto accenna a possibili reati o formula una benché minima accusa. Il documento si ferma infatti ad una concisa, lineare, descrizione delle lesioni osservate durante la visita. Il compito di provvedere di conseguenza qualora se ne ravvisi la necessità spetta in esclusiva agli organi di polizia. Come è successo nel caso di Milton, dov'è intervenuto il commissariato di Barriera Nizza.

Precisa Paola Pecco: «Deve essere chiaro che noi non agiamo contro i genitori ma esclusivamente nell'interesse del bambino. In quest'ottica anche le dichiarazioni dei familiari assumono importanza soltanto relativa. L'esempio più macroscopico può legarsi al caso dei bimbi avvelenati. Molto spesso le famiglie non si rendono conto di ciò che è successo, spesso negano l'evidenza in perfetta buonafede. Guai se dessimo loro retta senza accertarci di quella verità che può garantirci soltanto una visita minuziosa sul bambino».

Anche per Milton è andata esattamente in questo modo. E' arrivato al pronto soccorso chirurgico, insieme al papà come tanti altri bambini. E come gli altri è stato passato ai raggi, dove gli è stata riscontrata la frattura di un gomito. Perché il dott. Arena, che se l'è trovato di fronte, ha scelto di approfondire la visita?

«Semplicemente perché aveva incontrato Milton due altre volte nel maggio scorso, portato in ospedale per un labbro rotto che poi si era nuovamente riaperto. Il mio collega ha agito per un impulso immediato, mosso da una specie di campanello d'allarme».

Incuriosito, come poi ha raccontato, dall'atteggiamento distante o perlomeno diverso del padre. Niente di male, naturalmente. Ma un papà che in ospedale riesce a mantenere un aplomb prussiano fra tanti altri genitori che, magari a torto, danno in escandescenze, si agitano, complicano il lavoro dei medici, è in qualche modo destinato a far colpo. Di conseguenza la visita è diventata più accurata, più completa, e Milton invece di essere rispedito a casa è stato trasferito nel reparto di accettazione medica.

Ricorda la pediatra: «L'abbiamo visto abbandonato sulla barella, un piccolo fagotto che gemeva piano, con un grosso livido sulla guancia. Che stesse malissimo era fin troppo evidente. Ma possiamo dimostrare che né dall'ospedale è partita alcuna telefonata, né il nostro referto ha avanzato dubbi o supposizioni. In realtà, e come sempre, si è limitato ad un generico, stringato elenco delle lesioni riscontrate sul piccolo, le fratture multiple costali, quella del braccio, i lividi, le contusioni. Poi, domenica mattina ho incontrato in portineria una coppia di uomini in borghese. Uno dei due, con il referto dell'ospedale in mano, si è qualificato come poliziotto».

L'altro era un cronista del nostro giornale. Ed è così che la storia di Milton è diventata l'angoscia di una città.

Luisella Re

echi di cronaca

Impianti voce
[illegible]

Dopo gli scritti, si completano le commissioni per gli «orali»

Esami maturità: ricomincia l'attesa per 14.000 candidati

Senza troppi patemi si è conclusa la prima fase degli esami di maturità. Le prove scritte non sembrano avere preoccupato eccessivamente la maggioranza degli studenti, che si preparano ora ad affrontare quelle orali, a partire da giovedì prossimo (in qualche istituto si comincerà forse già il giorno prima).

L'intervallo consentirà gli ultimi ripassi delle quattro materie indicate dal ministero, fra le quali candidati e commissioni sceglieranno le due sulle quali confrontarsi, ma anche di colmare gli ultimi vuoti provocati dai tanti professori che hanno dato forfait. Per il 9 luglio tutte le commissioni dovrebbero così essere regolarmente composte.

Questo problema, che si ripresenta puntuale ogni anno alla vigilia dell'inizio degli esami di maturità, non è l'unico a suscitare le consuete polemiche sulla validità e opportunità di prove così concepite e disorganizzate, ma da un punto di vista pratico è forse il più grave: possibile, si chiedono studenti e genitori, che le rinunce debbano raggiungere punte del 60-70 per cento e perché?

Il motivo principale, come è già stato detto in tutte le salse, è costituito dal disagio imposto a migliaia di insegnanti che debbono sorbirsi lunghe trasferte scarsamente compensate (nonostante i recenti aumenti decisi dal ministero, i rimborsi spese tramite una «diaria» fissa restano insufficienti) per contribuire a un tipo di giudizio sulla «maturità» dei candidati condiviso ormai da pochi.

Dalle tante dichiarazioni di professori, studiosi ed esperti pubblicate un po' ovunque, si deduce infatti una realtà dai contorni precisi: sulla scarsa validità e sulla dubbia utilità dell'esame stabilito dalla minirifor-ma «temporanea» del '69 sono d'accordo sia i conservatori sia i progressisti.

Persino molti studenti affermano che quasi quasi preferirebbero tornare indietro ed essere interrogati su tutte le materie piuttosto che essere giudicati, come accade ora, soltanto su due che si dovrebbe dimostrare di conoscere a fondo: «Raramente la scuola consente di approfondire veramente una materia di studio — dicono — così ci troviamo di fronte a commissioni di professori sconosciuti che, ben consci di questo difetto di fondo dell'istituzione scolastica, non possono far altro che rivolgerci domande nozionistiche, proprio come una volta. Altro che stabilire con un colloquio la nostra "maturità" o la nostra personalità. Al massimo si può capire se uno ha studiato e se ha memoria».

Del resto come potrebbe un esame affrettato da parte di una commissione eterogenea e non abituata al lavoro di gruppo accertare in che misura lo studente possiede un qualcosa che la scuola per carenze congenite, non gli può aver dato? Diverso il discorso per gli istituti tecnici e professionali, dove il candidato si misura su argomenti concreti e deve dimostrare di aver acquisito capacità e assimilato concetti non astratti senza la conoscenza dei quali non sarebbe in grado di risolvere equazioni, progettare costruzioni, calcolare costi, descrivere cicli di lavorazione.

Ma anche quando l'esame va benissimo, lo studente può davvero essere definito «maturo» o non è semplicemente, come si diceva prima del '69, «abilitato» all'esercizio di una professione? Che non sia solo una questione di parole lo dicono chiaramente le acque agitate e caotiche (dal punto di vista didattico) in cui naviga a stento la nostra università.

Maurizio Spatola

ho finito le medie e mi specializzo!
NEI CORSI PER:
SEGRETARIE d'ufficio
CORSI ANNUALI E BIENNALI CON PRESA D'ATTO DELLA REGIONE PIEMONTE
ALL'ISTITUTO maria vittoria
Piazza Vittorio Veneto 13 - TORINO

CERCANSI
giovani ambosessi media cultura da formare e inserire nel lavoro come programmatori elettronici.
Breve training nella propria città.
Stipendi iniziali per ben qualificati 700/800 mila.
Piano finanziario di assistenza.
Per colloquio nella Tua città, telefonaci 02/204.33.86 - 02/670.07.29 - 039 / 814.720
oppure scrivici:
SOLEDIL INFORMATICA
Via Palestrina 36
20124 Milano

leasing auto
10121 Torino - Via XX Settembre, 10
Telef. (011) 556825 - 542360

Lorenzo Crosetto trascinato via ferito da un commando di tre uomini armati

E' l'Anonima sequestri o sono terroristi i banditi che hanno rapito l'industriale?

Si cercano sulla collina di Gassino e San Mauro i rapitori dell'impresario stradale Lorenzo Crosetto, 62 anni, rapito ieri sera mentre giocava a carte nel caffè ristorante Ponte Barra in corso Casale 238. L'auto usata per il sequestro è stata abbandonata a poche centinaia di metri dal luogo del rapimento, sempre sul corso Casale, da due individui che si sono eclissati a piedi, verso la riva del Po. Sono stati visti dal guardiano di uno stabilimento mentre rientravano già verso il centro città.

Una circostanza questa, significativa, tale da indicare la possibilità che i sequestratori, dopo aver portato via l'industriale, abbiano subito puntato verso San Mauro per consegnare ad altri l'ostaggio e al ritorno abbiano incrociato una delle numerose volanti che passavano nella zona, abbandonando quindi l'auto. Si tratta di una «128» bianca, targata K 71827, rubata quindici giorni fa a Pasquale Fortunato nella zona di Madonna di Campagna. Aveva ancora il motore acceso e sul pavimento posteriore dell'autovettura c'era molto sangue.

L'azione compiuta dal commando pone molti interrogativi. Il sequestro potrebbe essere opera delle Brigate rosse come di una banda calabro-siciliana legata all'Anonima sequestri. La prima eventualità si può ricollegare alla testimonianza portata durante il processo alle Brigate rosse da un ex dipendente della ditta Crosetto. Nella sua deposizione aveva confessato l'intenzione dell'organizzazione terroristica di rapire Lorenzo Crosetto, il geometra Italo Coletta, condannato nel recente processo alle Br delle Vallette, a 4 anni e 3 mesi per partecipazione a banda armata. Di questo pericolo l'industriale era al corrente, ma non aveva particolare preoccupazione. Tanto che continuava la vita di sempre, ignorando anche le numerose minacce da parte di individui poco raccomandabili.

Il custode della ditta

Un avventore racconta

Un cliente seduto al tavolo dove giocava l'impresario rapito

E' un uomo deciso e sicuro, Lorenzo Crosetto. Temprato a ogni sacrificio. Aveva cominciato come cavatore di sabbia nel Po. La sua fortuna iniziò con le svendite militari degli alleati alla fine della guerra. Andava nei depositi a comprare draghe ed escavatori e li rimetteva a posto. «*Ogni tre, me ne faccio una nuova*» era solito vantarsi. E così nacque il piccolo impresario che oltre a dragare il fiume cominciò anche a liberare le macerie delle case crollate e poi a costruire strade. Ora conta un centinaio di dipendenti. Molti importanti lavori stradali di questi anni fra cui la costruzione della Torino Saint Vincent, la tangenziale di Moncalieri, la superstrada per Caselle e parte della stessa pista dell'aeroporto, sono state «firmate» da lui.

Un uomo di successo, finito però anche in qualche scandalo, come quello dei petroli; l'anno scorso fu arrestato e rimase per alcuni giorni in carcere. Non per questo aveva abbandonato i vecchi amici e l'abitudine di passare con loro le serate a giocare alle carte. Lorenzo Crosetto abita in una villa in via Borgofranco 62. Gli uffici dell'impresa sono in corso Casale 295. Con lui operano anche il figlio Giuseppe, di 37 anni e il genero Aldo Bruno che ha sposato l'altra figlia Mariuccia, di 27 anni.

Ma appena gli impegni lo lasciavano libero, specialmente alla sera e nei giorni di sabato e domenica, andava nella sua vecchia piola, ora rimodernata a caffè ristorante, per bere un buon bicchiere di vino, incontrare gli amici, fra cui il proprietario, ingaggiare con loro lunghe partite a scopa o tresette. Anche ieri sera ha pranzato e poi si è messo a giocare a carte. Con la moglie in vacanza a Courmayeur, dopo una giornata di lavoro, aveva tutta la serata libera.

E' nella sala al fondo del locale che l'hanno sorpreso i rapitori. Non hanno avuto riguardo per i numerosi avventori. Sono entrati in tre, mascherati, impugnando un mitra e due pistole. Erano da poco passate le 22,30. Poteva essere una rapina e i banditi non hanno fatto nulla per far conoscere le loro intenzioni. Uno si è fermato sulla porta vicino al banco del caffè, gli altri due sono andati dritti al tavolo dove sedeva Lorenzo Crosetto e lo hanno afferrato per le braccia.

La vittima ha reagito. Ha tentato di opporsi ma è stato subito colpito alla testa con il calcio della pistola da un malvivente. Uno, due, tre colpi, con ferocia. Perdeva sangue, è semisvenuto. Decisi i due mascherati (sui 25, 30 anni, statura normale, ma piuttosto tarchiati), lo hanno afferrato per le ascelle e l'hanno trascinato via.

Nessuno ha avuto il coraggio di intervenire, tutti hanno cercato in qualche modo di nascondersi, ci sono state scene di panico, un avventore è svenuto. Un bandito, per evitare reazioni, ha sparato un colpo in alto che s'è conficcato nel soffitto del locale. Non ci sono testimonianze precise sulla fuga.

Alcuni hanno indicato la «128» bianca verso San Mauro altri una «2000» Alfa Romeo sulla strada del Pino. Una «volante» ha cercato di rincorrerla, ma è stata coinvolta in un incidente. Le auto della polizia e dei carabinieri che puntavano sulle strade della collina sono state chiamate dal custode della «Photovox». Questi ha raccontato: «Ho visto la "128" bianca fermarsi sul piazzale davanti a me. Due giovani sono scesi di corsa, senza nemmeno fermare il motore, e sono fuggiti lungo la scarpata del Po». La società rappresentante dell'Agfa è al 447 di corso Casale. Un particolare non sfugge però agli inquirenti: l'auto stava già ritornando indietro e senza l'ostaggio, preso sicuramente da qualcuno che è sparito per le strade della collina dove potrebbe anche trovarsi il «covo» dei rapitori.

Da stanotte polizia e carabinieri, compresi gli uomini del raparto mobile e cinofili, controllano ogni casupola o cava. Il questore Fariello è rimasto fino alle 4 negli uffici della «mobile» con il dottor Fersini e gli altri funzionari. Ha lavorato anche la Digos per il possibile risvolto politico. Manca però finora la solita telefonata di rivendicazione e l'annuncio del volantino. L'operazione, se compiuta da brigatisti, avrebbe probabilmente lo scopo dell'autofinanziamento come era già stato fatto per l'armatore Costa. In questo caso non ci sarebbe altro scopo per il terrorismo che assicurarsi altri capitali per riorganizzarsi.

Alessandro Rigaldo

Il sequestro tra i clienti atterriti del ristorante

Un commando ben addestrato pronto a compiere una strage

Un sequestro difficile quello di Lorenzo Crosetto, con una percentuale di rischio, quella dell'intervento di qualche cliente, molto alta. Ponte Barra è una delle più vecchie e conosciute «piole» di Torino, vino buono, piatti classici piemontesi, dal fritto misto, al bollito, agli agnolotti preceduti dal cotechino.

I clienti sono sempre numerosi, distribuiti in due grandi sale, una al piano terreno, l'altra al primo piano sopra la cucina. D'estate si cena anche nel cortile, all'aperto. Oltre ad avere una clientela numerosa, il posto è frequentato come bar dagli abitanti della zona. A questa funzione è destinata la prima parte del locale, l'ingresso. E' un corridoio lungo otto-nove metri con un passaggio molto stretto. Sulla destra c'è il bancone-bar, sulla sinistra la televisione e la cassa. C'è sempre qualche avventore seduto che guarda la tv. E' un passaggio obbligato per accedere alle sale del ristorante. Poi in fondo c'è la saletta dove ieri sera stava giocando il rapito. Ma subito prima ci sono altri tre o quattro tavolini che sono alternativamente occupati sia da clienti del bar che da quelli del ristorante quando le altre sale sono piene.

Andare a prelevare Lorenzo Crosetto «laggiù», in fondo al corridoio lasciandosi alle spalle molti clienti, correndo il rischio che un gruppo di avventori esca dalle sale del ristorante proprio in quel momento significa avere molte probabilità di rimanere intrappolati nel locale. Ieri sera i rapitori hanno quindi dimostrato o di non aver valutato a fondo la situazione o di avere la disponibilità ad aprirsi la fuga a colpi di mitra, compiendo anche una strage. Infilarsi infatti in quel budello è quasi un'operazione da kamikaze.

Giuseppe Crosetto (a destra) figlio del sequestrato

Già trenta rapimenti in città

Il nome di Lorenzo Crosetto si iscrive al trentesimo posto nel particolare elenco dei sequestri a Torino. E' il primo di quest'anno, avviene a distanza di nove mesi dall'ultimo rapimento, quello dell'industriale milanese Vittorio Mannarelli, liberato in un residence di Mirafiori dopo due giorni di prigionia; i suoi carcerieri finirono ammanettati.

Il 3 gennaio '73 le cronache torinesi registrarono il primo colpo dell'anonima sequestri. Vittima del nuovo corso della delinquenza è Tony Carello, industriale. Venne rilasciato, a tempo di record, nel giro di 24 ore dietro pagamento di cento milioni di lire. Qualche ora più tardi furono arrestati i responsabili.

Da allora con sempre maggior frequenza nelle pagine del libro nero si infittiscono i nomi e le storie di altri rapiti. Sono quattro nel '73, sette nel '75, quattro nel '76, sei nel '77, cinque nel '79, tre nell'80.

L'elenco comprende anche i casi dei torinesi rapiti in altre località, come quello dei fratelli Casana sequestrati in Sardegna dove si trovavano con la famiglia per trascorrere un periodo di vacanza.

Tutte vicende che hanno lasciato il segno nei ricordi della città: gli agguati, i silenzi, le richieste sempre più esose, poi finalmente i rilasci, ma anche il ritrovamento del cadavere dell'impresario edile Mario Ceretto e le scomparse considerate pressoché definitive di Adriano Ruscalla (16 ottobre '76) e di Francesco Stola (8 febbraio '80). Ceretto, Ruscalla e Stola: tre nomi legati alle storie più drammatiche dei sequestri torinesi.

TROTTO NOTTURNO A VINOVO

BUONANOTTE CON UN CIAO

In tutte le riunioni serali di giugno, luglio, agosto, settembre, un Ciao della Piaggio in regalo tra i presenti.

Inizio riunioni ore 20.45

VINOVO

D.M. 4/222984 del 9-6-81

Dal 30 agosto al 13 settembre «per salvare il Po»

Una flotta di barche e canoe da Torino a piazza S. Marco

In navigazione tra voli di gabbiani alla foce del Po nella Bassa Padana

Non sarà una regata e neanche una gara, ma «una discesa ecologico-turistica del fiume Po», in partenza da Torino il 30 agosto. Il punto d'arrivo è Venezia dove i natanti attraccheranno in piazza San Marco il 13 settembre. Nelle intenzioni degli organizzatori sarà insieme un grido d'allarme e un gesto di speranza per richiamare in modo clamoroso l'attenzione delle autorità e dell'opinione pubblica sullo stato di salute del maggior fiume italiano, vittima di inquinamenti e alterazioni ambientali di ogni genere.

***

Alla «discesa» potranno partecipare imbarcazioni di ogni genere senza limitazioni di numero; è previsto quindi che una flotta mai vista a memoria d'uomo salperà dalla capitale subalpina navigando esclusivamente a remi (sono consentite barche a vela solo nelle ultime due tappe Chioggia-Mestre-Venezia) seguendo il filo della corrente fino al mare Adriatico.

L'imponente manifestazione è organizzata dal WWF (delegazioni del Piemonte, Lombardia, Emilia Romagna, Veneto), dal Comitato per la rivalutazione del Po di Torino, dalla Federazione italiana canoa fluviale di Milano. La Regione Piemonte ha dato il suo pieno appoggio e patrocinio: «*Siamo completamente d'accordo* — ha detto l'assessore regionale al Turismo Moretti — *sul recupero del fiume non solo dal punto di vista della pratica sportiva, ma anche in senso ecologico paesaggistico e culturale. Per questo si sono associati a questa impresa anche gli assessorati ai parchi e al turismo, mentre in futuro se ne interesseranno anche la Cultura e l'Ecologia*».

Come fare per partecipare alla «spedizione»? Ci si può rivolgere al WWF Piemonte, corso Regina Margherita 139/A, tel. 534.255 tutti i giorni feriali dalle 15 alle 19; oppure al Comitato per la rivalutazione del Po, corso Moncalieri 2, tel. 673.501/837.791 in orario d'ufficio. I partecipanti dovranno compilare delle schede, pagare 20 mila lire d'iscrizione entro il 15 luglio. Per le tappe da Carignano fino a Casale Monferrato, sono ammessi kayak, canoe, barche «da punta» e da passeggio del peso massimo di 200 chili. Le rappresentanze delle associazioni, i gruppi e i singoli potranno partire dai luoghi di residenza per unirsi alla colonna o direttamente sul fiume o alla confluenza della via d'acqua eventualmente seguita (Dora, Orco, Ticino, Adda, Mincio eccetera).

Le tappe ufficiali previste sono: una «pre tappa» Carignano-Torino di 35 chilometri con sosta al parco fluviale delle Vallere in comune di Moncalieri e via ufficiale dal parco della Colletta (Torino). Torino-Chivasso-Casale di 70 km; Casale-Valenza-Pieve del Cairo di 57 km; Pieve del Cairo-Pavia 63 km; Pavia-Piacenza 71 km; Piacenza-Cremona 37 km; Cremona-Casalmaggiore 54 km; Casalmaggiore-Borgoforte 51 km; Borgoforte-Ostiglia 39 km; Ostiglia-Pontelagoscuro 55 km; Pontelagoscuro-Porto Tolle 72 km; Porto Tolle-Chioggia 42 km; Chioggia-Mestre 28 km e arrivo nella capitale lagunare Venezia al mattino del giorno 13 settembre.

Renato Scagliola

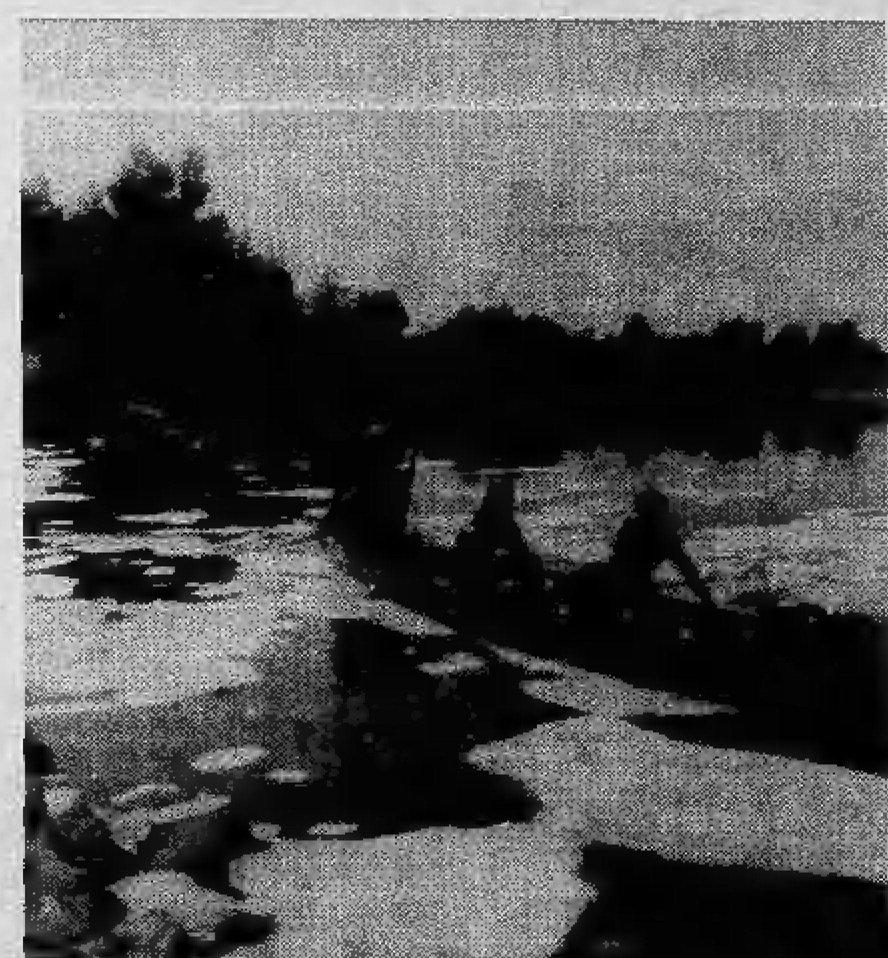

Schiume da inquinamento nei pressi di La Loggia (To)

Dopo lunga malattia ci ha lasciato l'anima buona e generosa del

dott. Piermaria Sacchi

Lo annunciano addolorati: la moglie Clara, la figlia Paola con Giorgio e Gian Luca, la sorella Margherita con i figli Alberto, Gianfranco e Pier Carlo, cognate, nipoti e parenti tutti. I funerali avranno luogo oggi 4 corr. alle ore 14,30 presso la Cappella dell'Ospedale Molinette (via Santena 5).
— Torino, 2 luglio 1981.

Umberto Parisotti coi figli Franco e Lodovica partecipano al lutto di Clara.

Amministratori e Condomini dello stabile di via Santo Mario 12 si uniscono al dolore della famiglia per la scomparsa del

dott. Piermaria Sacchi
— Torino, 2 luglio 1981.

L'Ordine dei Dottori Commercialisti di Torino si unisce al dolore della famiglia per la scomparsa del

dott. Piermaria Sacchi
— Torino, 3 luglio 1981.

Prendono parte al dolore della famiglia per la scomparsa dell'amico

Piermaria Sacchi

Piero Vincenzo e Paola Piccelli
Sandro e Liana [illegible]
Piero Locatelli
Piero e Carla Alme
Lionello e Silvana [illegible] Fiore
Carlo Basso
Rosalina e Paolo [illegible]
Piero Gola.
— Torino, 3 luglio 1981.

La Società Italiana per il Gas partecipa con cordoglio la scomparsa del

DOTTOR

Piermaria Sacchi

che fu per lunghi anni dirigente della società.
— Torino, 3 luglio 1981.

Il Gruppo Dirigenti Italgas partecipa con dolore la morte del

DOTTOR

Piermaria Sacchi

dirigente per molti anni della società.
— Torino, 3 luglio 1981.

Partecipano gli amici Gino e Piero [illegible].

«E' giunto il momento di sciogliere le vele, ho combattuto la buona battaglia, ho terminato la mia corsa, ho conservato la fede».

E' mancato

Mario Tesi

L'annunciano i figli, nipoti e parenti tutti. La cara salma partirà dall'ospedale Nuova sede via Carlo Inferiore, sabato 4 corr. ore 8,30 per Pistoia ove sarà tumulata alle ore 15. Il presente è partecipazione e ringraziamento.
— S. Maurizio Canavese, 3 luglio 1981.

Ciao nonno MARIO, Pia.

Il 1° luglio 1981 a S. Fermo della Battaglia è improvvisamente spirato il

prof. avv. Angelo Verga

Lo annunciano la moglie Gina Arborio Mella di Castell'Alfero, le sorelle Anna e Teresa, i cognati Gianna Raffael Verga, Federico e Clara Arborio Mella di Castell'Alfero, Lisa Vallè di Bessa, i nipoti e i pronipoti.
— S. Fermo della Battaglia, 4 luglio 1981.

E' tornata alla casa del Padre la

CONTESSA

Melania Macchi di Bricherasio Callieri di Sala

Con infinito dolore ne danno l'annuncio, a funerali avvenuti, il marito Beppe, i figli Guido, Giorgio, Maria Carmen, Carla, Paolo, Elena e Alessandro con le rispettive famiglie, il fratello Edo con la moglie Gianna e figli.
— Bricherasio, 3 luglio 1981.

Ricordano con grande affetto la carissima nonna MELANIA Emilio, Melania, Alessandro, Giulia, Corrado, Andrea, Lorenza e Veronica.

La Presidenza, il Consiglio d'amministrazione, il Collegio sindacale, la Direzione generale, dirigenti, impiegati e maestranze della Società Talco e Grafite Val Chisone prendono viva parte al lutto dell'amministratore delegato dott. Edoardo Callieri di Sala per la scomparsa della sorella signora

CONTESSA

Melania Macchi Callieri di Sala
— Pinerolo, 3 luglio 1981.

Gli amici:
Arnaldo Agrelli
Agostino e Antonello Angeleri
Francesco Barone
Fazio Bello
Fedele Bergadano
Giuseppe Campione
Maria e Domenico Cappelleri
Pier Angelo Chiara
Giovanni e Paolo Chiavarino
Maria Di Francesco ved. Virgilio
Giovanni Follotti
Carlo Fassione
Piero Fiore
Michele Grasso
Salvatore Grasso
Vago Guelfi
Oreste e Giovanni Maestro
Walter Martini
Giancarlo Monge
Carmine Narduello
Luigi Nuccio
Carlo Ramella Pairin
Lucio Piacentini
Piero e Angelo Prato
Maurizio Puddu
Francesco Silvano
Grazia Simone
Franco Spione
Giacomo Targhetta
Luigi Trivero
Pasquale Truda
Carmelo Trapasso
Ignazio Valenti
partecipano commossi al dolore del dott. Edoardo Callieri di Sala per la scomparsa della sorella

Melania Callieri Macchi
— Torino, 2 luglio 1981.

Walter Martini e famiglia partecipano al grave lutto che ha colpito il dott. Edoardo Callieri di Sala per la scomparsa della sorella MELANIA.

Pietro ed Eugenia Rossi con i figli, affettuosamente vicini a Beppe e alle famiglie Macchi di Bricherasio e Callieri di Sala, piangono con dolore infinito la scomparsa della carissima MELANIA.

Giuseppe Bella è affettuosamente vicino a Guido Macchi ed Edo Callieri per il gravissimo lutto.

Presidente Stet, Consiglio d'amministrazione, Sindaci e Personale tutto è vicino al dott. Guido Macchi per la scomparsa della sua carissima MAMMA.

Michele Colombino
Giancarla Spinola
partecipano al lutto del conte dott. Edoardo Callieri di Sala e famiglia per la scomparsa della SORELLA.

Marco Migliano partecipa al dolore dell'amico Edo e famiglia.

Nini Faille partecipa al lutto dell'amico Edoardo Callieri di Sala per la scomparsa della SORELLA.

Il Governatore, i Past Governors, i Rotariani del 203° Distretto del Rotary International partecipano al dolore di Giuseppe Macchi.

Ricordando la serenità e la dolcezza della tua cara MELANIA, ti sono affettuosamente vicini:
Franco e Laurettana Agostini
Luigi Baudolo
Carlo e Paola Bertolotti
Roberto e Nanna Boccalatte
Pier G. e Edda Bordiga
Luigi e Maria Bozzi
Mario e Sandra Calella
Giacomo Costa
Bernardo Fenoglio
Vincenzo e Nice Grinaldo
Pietro e Nene Mattioli
Alberto e Nanda Matta
Mario e Maria Silvia Palmese
Enrico e Claudia Piola
Mario e Franca Rosso[illegible].

Virgilio e Rita Pani sentitamente partecipano.

Maria Teresa e Vincenzo Berzel ne ricordano commossi l'esemplare figura.

Partecipano al profondo dolore dell'amico dr. Edoardo Callieri:
Marisa e Bruno Deangelis
Mario Giovetti
Anna e Carmine Pierro
Franco De Pasquale
Collaboratori Studio De Angelis.

Cristianamente è mancata

Margherita Pecchio ved. Vigna

Ne danno il triste annuncio: la sorella, le cognate, nipoti, pronipoti e parenti tutti. Il funerale avrà luogo in Carignano oggi alle ore 15,45, partendo dall'Ospedale Civile. La presente è partecipazione e ringraziamento.
— Torino, 4 luglio 1981.

Condomini ed inquilini dello stabile di via Lessolo 25 profondamente addolorati partecipano la scomparsa di

Rita Pecchio
— Torino, 3 luglio 1981.

La famiglia Roccati ricorda con rimpianto la signora

Margherita Pecchio
— Torino, 3 luglio 1981.

Il 2-7-1981, munito dei conforti della fede, si è spento in Torino il

dott. cav. Giuseppe Gili

notaio a riposo

A funerali avvenuti, l'annunciano con animo mesto la moglie Angiolina Moggio, la figlia Gigliola, il figlio Guido, la nuora Celina Piu, i nipotini Gustavo, Angela Maria e Gabriele, la cognata Teresa Labbadini.
— Torino, 2 luglio 1981.

Roberto, Bruno Poané e famiglie partecipano al dolore della famiglia Gili per la scomparsa del PAPA'.

Paolo e Marcella, Silvio e Annamaria, Giorgio e Lillia partecipano affettuosamente al dolore di Guido e Gigliola.

Il personale dello studio notaio Guido Gili partecipa al dolore della famiglia.

La famiglia Callili sentitamente partecipa al lutto.

Il condominio Betulla Pino Salice si unisce al dolore del notaio Gili per la perdita del PADRE.

La famiglia Sagonte partecipa commossa al dolore dei famigliari per la scomparsa del caro notaio GILI.

Condomini, inquilini e amministratore di corso Duca degli Abruzzi 48 prendono parte al lutto della famiglia per la scomparsa del

dott. Giuseppe Gili
— Torino, 4 luglio 1981.

Irene e Francesca Schirinzi piangono il carissimo NOTAIO.

E' improvvisamente mancato il 27-6-1981

Alfredo Brugo

anni 68

Lo annunciano a funerali avvenuti la moglie Egidia Fioramonti, la figlia Anna con il marito Walter, il figlio Bruno con Maria Teresa, suocera, cognate, cognati, cugini, nipoti.
— Carignano, 3 luglio 1981.

E' mancato all'affetto dei suoi cari

Renzo Nigra

Ne danno annuncio la moglie Adriana con la figlia Anita, la sorella, i fratelli con le rispettive famiglie. La salma partirà oggi 4 corrente alle ore 13,30 dall'ospedale Edoardo Agnelli di Prà Catinat per essere tumulata nel cimitero Torino Sud ove avranno luogo le esequie nella cappella del cimitero.
— Torino, 4 luglio 1981.

E' mancato all'affetto dei suoi cari il

COLONNELLO

Saverio Redoano

di anni 58

Con profondo dolore ne danno annuncio la moglie Edda, i figli: Fiorella, Ornella e Guido, la mamma Rosa, cognati, nipoti e parenti tutti. Sabato 4 corr. alle ore 9,30 benedizione in via Guido Reni 139 e funerali a Levanto nella chiesa dei Padri Francescani alle ore 15.
— Torino, 2 luglio 1981.

Le famiglie Inghingolo, Sagù e Luigi partecipano al dolore di Edda e famiglia per la scomparsa dell'affezionatissimo RINO.

La Ditta D.B.M. congiuntamente ai Dipendenti si unisce al dolore della famiglia Redoano.

La famiglia Di Fazio partecipa al dolore della famiglia Redoano.

Partecipano: Alfredo Renata Vivaldelli.

Ferruccio De Caroso piange il compagno d'infanzia, di scuola, di vita

COLONNELLO

Saverio Redoano

unendosi al dolore della cara Edda.
— Torino, 3 luglio 1981.

Presidenza, Consiglio di Amministrazione e Collegio Sindacale della SIBETO Coca-Cola S.p.A. partecipano al grave lutto che ha colpito la famiglia Crovetto con la scomparsa dell'

avv. Augusto Crovetto

Consigliere di Amministrazione della Società
— Torino, 3 luglio 1981.

I Dirigenti e il Personale della S.p.A. SIBETO Coca-Cola, partecipano al dolore della famiglia Crovetto per la perdita dell'

avv. Augusto Crovetto

Consigliere di Amministrazione della Società
— Torino, 3 luglio 1981.

Flavio Rapallo e famiglia
Maurizio Voltaggi e famiglia
sono vicini alla signora Sara e ai figli in questo momento di dolore per la perdita del marito e padre

avv. Augusto Crovetto
— Torino, 3 luglio 1981.

E' mancata all'affetto dei suoi cari

Anna Amprino ved. Gariglio

Ne danno il doloroso annuncio le figlie Angela e Marisa, generi, nipoti e parenti tutti. Un particolare ringraziamento per le cure prestate alla direzione e personale di Villa Paradiso. Funerale il giorno 4 alle ore 14,30 nella parrocchia Gran Madre di Dio indi la cara salma verrà tumulata nella tomba di famiglia nel cimitero di Moncalieri.
— Torino, 2 luglio 1981.

Giuditta Bordonaro, Magda Corbelli e famiglie, ricordano con affetto e rimpianto la cara zia ANNA.

Federico Gerollo e famiglia, vicini ad Augusto, Franco e genitori, partecipano al loro dolore.

Sergio Donati partecipando al grave lutto che ha colpito la famiglia di

Anselmo Pasini

è particolarmente vicino a Gianni.
— Torino, 4 luglio 1981.

Cristianamente è mancato ai suoi cari

Franco Neggia

commerciante

di anni 60

Ne danno il triste annuncio la moglie Antonietta, i figli Massimo, Federico e Andrea, zie, cognati, nipoti, cugini e parenti tutti. I funerali avranno luogo in Vaglio Biella sabato 4 corrente alle ore 16,30 partendo dalla chiesa parrocchiale. La cara salma sarà tumulata nella tomba di famiglia nel cimitero di Biella Chiavazza.
— Biella, 4 luglio 1981.

Dopo lunghe sofferenze, ha chiuso la sua vita terrena di uomo giusto

Giovanni Biasin

Ne danno il doloroso annuncio, la moglie, i figli e parenti tutti. La presente è partecipazione e ringraziamento. Funerali oggi 4 ore 10,15 parrocchia Lucento.
— Torino, 2 luglio 1981.

Il Consiglio di Circolo, il Direttore didattico, gli Insegnanti, gli Operatori delle Scuole Padre Gemelli e Gadda partecipano al lutto della famiglia per la scomparsa del CONSIGLIERE

Giovanni Biasin
— Torino, 3 luglio 1981.

Il Gruppo Finanziario Tessile S.p.A. partecipa al dolore della famiglia per l'improvvisa scomparsa del sig.

Mario Colitti

Dipendente G.F.T.
— Torino, 4 luglio 1981.

La Direzione Distribuzione Diretta del Gruppo Finanziario Tessile S.p.A., i Direttori ed il Personale tutto dei punti di vendita Marus, A. Contessiosi e Revedi prendono parte al lutto della famiglia per la scomparsa del signor

Mario Colitti
— Torino, 4 luglio 1981.

I Dipendenti dei Revedi di Torino, c.so Emilia n. 8 partecipano al dolore della famiglia Colitti.

L'Istituto Bancario San Paolo di Torino partecipa con profondo cordoglio al dolore del proprio funzionario rag. Vito Manieri per la scomparsa del padre, signor

Vincenzo Manieri
— Torino, 4 luglio 1981.

E' mancato

Paolo Rodes

anni 43

L'annunciano: moglie, figlie Marina e Silvana, papà, mamma, fratello, cognati, suocero, parenti tutti. Funerali oggi 4 ore 16,30 parrocchia di Ceres.
— Ceres, 3 luglio 1981.

Dipendenti e Titolari della ditta Pennone partecipano al dolore della famiglia per la scomparsa del dipendente

Paolo Rodes
— Torino, 4 luglio 1981.

Officina Debendi partecipa con vivo dolore alla scomparsa di

Paolo Rodes

ex dipendente e amico.
— Torino, 4 luglio 1981.

E' mancato ai suoi cari

Andrea Toppino

anni 82

cav. Vittorio Veneto

Lo annunciano: la moglie Rosa Ferrero, i figli, le nuore, i generi, nipoti, fratello, parenti tutti. Funerali in Alba sabato 4 corr. ore 16 partendo da corso Torino 8. La presente è partecipazione e ringraziamento.
— Alba, 3 luglio 1981.

ANNIVERSARI

Nel primo anniversario della scomparsa la famiglia di

Giovanni Faccioli

lo ricorda a quanti lo conobbero e lo amarono. Una messa di suffragio verrà celebrata il 6 luglio alle ore 18,30 nella chiesa del Carmine.
— Torino, 4 luglio 1981.

1977 1981

Marialaura Cossolo

Sempre vivo nel cuore il ricordo e il rimpianto. Santa Messa, cappella ospedale Moncalieri, domani 5 luglio 1981 ore 9,45.

1980 5 luglio 1981

Gino Seren Rosso

I tuoi cari ti ricordano sempre con infinito rimpianto. S. Messa parrocchia di Alpette domenica 5 luglio ore 10.

1980 1981

Dalia Crovella n. Poglajen

La ricordano i suoi cari. S. Messa domenica 5 ore 11 nella basilica di S. Lorenzo.

1975 1981

rag. Sergio Roggero

Sono passati sei anni ed è immutato il dolore, e sempre più grande il vuoto che ci hai lasciato. Mamma e papà.

1980 1981

Riccardo Venchi

Ricordato dai suoi cari con infinito rimpianto.

Ricorrendo il primo doloroso anniversario di

Giovanni Battista Pochettino

la famiglia sempre lo ricorda. La Santa Messa sarà celebrata nella parrocchia San Domenico Savio (frazione Garino di Vinovo) domenica 5 corrente, ore 10.

1979 1981

Giovanni Biei

Pensandoti sempre.

Domenico Galbiati è ormai al lavoro da qualche mese

Il commissario dc si confessa: «Cerchiamo una strategia nuova»

Non ci saranno ferie per la dc torinese. Anche nei giorni caldi di luglio e agosto si lavorerà per riorganizzare il partito, per preparare il rilancio dell'iniziativa politica in dell'autunno che forse, come accade ormai da qualche anno, sarà ancora più «caldo» dell'estate.

Registi del programma scudocrociato i due commissari straordinari, Domenico Galbiati e Savino.

— Galbiati, lei è da qualche mese a Torino. che il «commissariamento» fosse indispensabile?

«Il provvedimento non è stato preso come decisione punitiva ma rientra tra quegli atti riflessione che la dc ha compiuto nei grandi centri Sapevo delle difficoltà torinesi, ho trovato amici che vogliono lavorare seriamente, con i quali c'è confronto molto aperto. Ho perché un che operare senza rete. Il mio quello dare strategia al partito, ritengo in grado di protago- polit locale».

— Il nell'aprile dell'82, Il intervento per tale

«Credo che supereremo quella scadenza, anzi ci sono possibilità prima a un congresso».

— Quali sono gli impegni?

«Si lavorando tess i iscritti e per ottenere nuove adesioni».

Tra i vecchi iscritti ci sono il consigliere comunale Aceto e il consigliere della Penna che sono in Come vi comportere con loro?

confronti questi già preso provvedimento di sospensio- e di fatto c'è un congelamento della loro iscrizione. Abbiamo anche richiesto le dimissioni dagli incarichi non come condanna, ma perché riteniamo che le delegazioni di partito devono essere in condizione di operare nella pienezza della loro rappresentanza».

— C'è ancora malcontento all'interno del partito torinese. Alcuni vostri iscritti, hanno rilasciato dure dichiarazioni al quotidiano del pci. Avete disposto che non si più interviste al-

«Il rigore con cerchiamo di operare ha trovato vasti consensi. Se c'è qualche sacca di malcontento mi fa anche piacere. E' una conferm mettiamo le qualche piaga. Non abbiamo preoccupazioni le inter giornali di altri partiti, ma l'Unità intendeva svolgere un'indagine sulla nostra base, questo è compito nostro, non intendiamo lasciare spazio alle strumentalizzazioni del pci».

— La dc è alla ricerca di politica. Quale sarà?

«Ci occuperemo, soprattutto, della crisi del auto, invitato la centrale a ciarsi questo problema. Il non può limitato Torino, per reindustrializzazione

che bisogna lavorare».

— E in campo amministrativo che farete?

iniziative verso i partiti i socialisti. Ci alcune situazioni difficili in centri la dc è il partito maggioranza relativa: pio, Carmagnola, Chieri, Poirino. Pri, pli, psdi e psi ci devono dire intendono escluderci, e allora trarremo le nostre a livello nazionale, o se intendono riconsiderare certe realtà Vogliamo scoprire i pregiudizi, ci sono».

— La dc è partito gioranza relativa Regione e nel comprensorio, svolge ruolo di opposizione.

«In comprensorio avevamo lanciato la proposta di una presidenza laica e di confronto di le forze programmi. de dalla lunedì porta il dell'incertezza, è risultato di un parto travagliato, un risultato fragile. Faremo la nostra parte nel lavoro commissioni. Per la Regione si parla allargamento della maggioranza, è una conferma dello stato di debolezza delle giunte di sinistra. Tra pci e psi ci sono elementi di divisione, e non sono di scarso conto. Per ora il nostro ruolo ancora di ferma opposizione».

— Ultimo capitolo quello correnti. In sono molto radicate, hanno creato problemi? C'è l'intenzione di scioglierle?

«Un momento interna ci vuole, ma le correnti non devono costituire un freno all'attività del partito. Il problema non è di eliminare le correnti, di riportare il partito a far politica, partito avere la capacità calamitare su sé interesse e far in modo che varie componenti portino contributi».

Borgheson

Nicoletta Casiraghi, nuova segretaria cittadina

Una donna guida i liberali «Siamo pochi, ma agguerriti»

Qualche il segretario cittadino partito liberale, Nicoletta Casiraghi. Consigliere provinciale, 32 anni, una bambina di due, sposata, laureata in Scienze politiche, dipendente della Regione Piemonte, dove si di bilanci e locale, Nicoletta Casiraghi ha il posto Santoni, po liberale a civico. Dice che terrà questa «poltrona» fino alle assemblee per i rinnovi cariche: *«la mia è una segreteria a termine».*

Iscritta al partito dal '68, ha sempre seguito il gruppo Zanone, per il quale fece anche la campagna elettorale. Prima nominata segretario, con l'astensione della minoranza del partito, ricopriva la carica di vice-segretario vicario. *«E' stata una scelta di continuità»* commenta, per spiegare la sua elezione. Aggiunge che gli impegni diventano sempre più pesanti per i pochi liberali torinesi, una trentina, che fanno politica attiva. *«Anche perché noi tempo pieno».*

— Signora Casiraghi, lei quali il problema più grave di Torino?

«La E certa forma di congestionamento del centro urbano. I migliorare qualità vita qui sono rimasti tutti monchi: si sono fatti i conti con le dimensioni reali della città; s'è agito secondo i principi del "ristretto è bello" non considerando che quelle Torino sono le dimensioni di una metropoli».

— Che fatto alla maggioranza di sinistra?

«Le sue tensioni interne, mai risolte, provocano l'immobilismo, la mancanza d'azione: un grosso male, perché i problemi da risolvere sono molti e grandi, richiederebbero decisioni tempestive e, invece, si affrontano con lentezza. Torino, così, resta ai margini dell'Europa, indecisa fisionomia da

— Di che ha bisogno Torino, a suo parere?

«Che rompa questa omo- genetà formazioni politiche, che tra l'altro mostrando corda. Bisogna avere il coraggio di affrontare situazioni politiche diverse; non necessariamente tut- i nostri devono avere una maggioranza sinistra».

— E pli, voi, che in fare? Come dete comportarvi?

siamo disponibili al confronto, alla confusio- non siamo disponibili offrire supporti esterni alcuno».

— Con Novelli alleanvi?

«No, non credo. Non c'è il bisogno assoluto di governare insieme, quando i punti di partenza sono troppo lontani».

— Lei prevede possibilità di cambiamenti nelle maggioranze che attualmente governano gli enti locali?

«Le probabilità minori no per Comune. Disponibilità, invece, potrebbero venire dai quartieri, che non dovrebbero i costi riproporzioni maggioranze comunali. bisognerà vedere se potranno fare governi diversi, ad esempio tra laici o recuperando la dc, un partito che a Torino è finito emarginato. Per i piccoli il pericolo di cadere in posizione subordinata è passato, ora bisognerà vedere intenzioni dc».

— Qual è il ruolo del partito liberale a Torino?

«Quello un partito d'opinione, continuare ad avere una politica rilevante nonostante numero».

r. bo.

Nicoletta Casiraghi

Rivoli convegni paesi democratici

Organizzato Regione Piemonte Comitato antifascista della ovest Torino, di cui fanno parte i comuni di Rivoli, Collegno, Grugliasco, Alpignano, Rosta, Pianezza, Druento, Caselette, La Cassa, San Gillio, Villarbasse e Valdellatorre, avrà luogo oggi e domani nella sala consiliare di Rivoli convegno internazionale paesi democratici d'Europa, dell'America Latina del Medio Oriente».

Hanno aderito promesso inviare delegazioni al meeting: Francia, Jugoslavia, Inghilterra, Germania Occidentale, Romania, Bulgaria, Unione Sovietica, Argentina, Cile, Uruguay, El Salvador Palestina.

La vittima è in fin di vita alle Molinette

Un colpo di pistola all'amico che lo sveglia troppo presto

Un uomo è in fin di vita per un colpo di pistola sparatogli un amico che a svegliare. Un tentato omicidio che avviene in una pensioncina del centro dopo una notte di litigi. potrebbe dire che registra quest'estate il primo episodio di follia l'insonnia?

Il drammatico episodio avvenuto nella pensione Ideal di via dei Mille 14. Per gran parte notte Raimondo Montana, 57 anni, non ha dormito di diverbi con altri clienti marocchini. Quando il na riesce a prender sono è già l'alba. Stamane, alle 6, l'amico Giovanni D'Arrigo reca in dell'amico per svegliarlo. La reazione di Raimondo Montana è im- *«Te l'avevo detto di non svegliarmi presto»* urla letto. E' preda all'ira, impugna la pistola, una Wesson 38, e spara un colpo. Giovanni D'Arrigo al suolo, ferito all'emitorace destro. Viene trasportato d'urgenza alle Molinette, dove viene sottoposto delicatissima operazione. Raimondo Montana, nel contempo, è stato arrestato.

Il colonnello Romano lascia Torino

colonnello carabinieri Franco Romano lasciato ieri Reparto operativo per andare dirigere il gruppo a Sassari. Si tratta un'importante promozione per il giovane ufficiale (41 anni) che probabilmente potrà presto tornare Torino dopo la parentesi in Sardegna incarichi maggior responsabilità.

Il colonnello Romano, che tutti i cronisti torinesi conoscono bene e coi quali ha saputo tenere cordiali rapporti anche nei momenti difficili, in quattro a Torino ha compiuto una rapidissima carriera, dopo aver comandato il reparto radiomobili, il Nucleo e infine il reparto operativo.

Mostra equina alla Mandria

Si domani tenuta la prima mostra regionale delle equine, dall'assemontesi dall'assessorato regionale agricoltura e foreLa manifestazione, che si alle 9,30, prevede alcune esibizioni, sfilata carrozze d'epoca, un concorso cavalli da lavoro.

PRETURA DI TORINO
Sezione Esecuzione Penale
n° 822/81 R.E.S.
n° 411858 C.P.

In 19.9.1980 il pretore di Torino ha pronunciato il seguente

CONTRO

MARTELLA Aldo, nato a Pechici il 17.8.1958, residente a Pechici in via Marina n° 37, per avere in Torino il 26.1.1980, in violazione dell'art. 720 C.P., partecipato al giuoco d'azzardo della «roulette» nella casa da giuoco clandestina sita in corso Rosselli n° 182

OMISSIS

condanna il suddetto alla pena di L. 100.000 ammenda, oltre le spese del procedimento pubblicazione sul giornale «Stampa Sera».

Per estratto conforme originale.

- Torino, il 26 giugno 1981.

Il Direttore Sezione
Giuseppe Giocoli

PRETURA DI TORINO
Sezione Esecuzione Penale
n° 819/81 R.E.S.
n° 7065/80 R.G.

In data 8.5.1981 il pretore di Torino pronunciato seguente sentenza

CONTRO

ARMANO Bruno, nato a Trofarello il 29.8.1940, residente in Moncalieri in corso Roma n° 24 bis, per avere in Torino il 28.1.1980, in violazione dell'art. 720 C.P., partecipato al giuoco d'azzardo della «roulette» nella casa da giuoco clandestina sita in corso Rosselli n° 182.

OMISSIS

condanna il suddetto alla pena di L. 100.000 di ammenda, oltre le spese del procedimento ed ordina la pubblicazione della sentenza, per estratto, sul giornale «Stampa Sera».

Per estratto conforme all'originale.

- Torino, il 26 giugno 1981.

Il Direttore di Sezione
Giuseppe Giocoli

PRETURA DI TORINO
Sezione Esecuzione Penale
n° 823/81 R.E.S.
n° 7061/80 R.G.

In il pretore Torino ha pronunciato il seguente decreto

CONTRO

PAUCCHI Maria Mirella, nata a Torino il 26.3.1931, residente a Torino in Guala n° 5/3, per avere in Torino il 26.1.1980, in violazione dell'art. 720 C.P., partecipato al giuoco d'azzardo della «roulette» nella casa da giuoco clandestina sita in corso Rosselli n° 182.

OMISSIS

condanna la suddetta alla pena di L. 100.000 di ammenda, oltre le spese del procedimento ed ordina la pubblicazione del decreto, sul giornale «Stampa Sera».

Per all'originale.

- Torino, il 26 giugno 1981.

Il Direttore di Sezione
Giuseppe Giocoli

PRETURA DI TORINO
Sezione Esecuzione Penale
n° 821/81 R.E.S.
n° 45521/79 R.G.

In data 24.4.1980 il di Torino ha pronunciato il seguente decreto

CONTRO

Ines, valle Po il 19.8.1911, in Torino in corso Lungo Dora Firenze n° 105, per avere in Torino il 26.5.1979, in violazione dell'art. 720 C.P., partecipato al giuoco d'azzardo della «roulette» nella casa da giuoco clandestina sita in via Buscaglione n° 2, Delli-santi

OMISSIS

condanna suddetta alla pena di L. 30.000 di ammenda, oltre le spese del procedimento ed ordina la pubblicazione del decreto, per estratto, sul giornale «Stampa Sera».

Per estratto conforme all'originale.

- Torino, il 26 giugno
Il di
Giuseppe Giocoli

PRETURA DI TORINO
Ufficio Esecuzione Penale
21602/78 R.G.
535/81 R.E.S.

In data 9-6-1980 il Pretore di Torino, ha pronunciato la seguente sentenza:

CONTRO

a) **AMATUCCI Michele**, nato a Laurenna Cilento il 10-3-1953, residente a Torino, p.zza Emanuele Filiberto n. 10;

b) **SPATARO Salvatore**, nato a Polistena il 17-12-1953, residente a Torino, p.zza Emanuele Filiberto n. 13

IMPUTATI

Estremi: del reato di cui all'art. 718, 721, 722, 110 c.p., per avere, in concorso tra loro e con altra persona rimasta ignota (sedicente Mario), tenuto il giuoco d'azzardo dei dadi in un cortile dello stabile di via Consolata 7 aperto al pubblico, in Torino l'8-4-1978

OMISSIS

Dichiara **AMATUCCI Michele** colpevole del reato contestato a **SPATARO Salvatore** colpevole del reato di partecipazione al gioco d'azzardo (art. 720 c.p.), così diversamente qualificato il fatto originariamente contestato.

Condanna: **AMATUCCI Michele**, concesse le attenuanti generiche ritenute prevalenti sulla recidiva, alla pena di mesi 2 di arresto e L. 60.000 di ammenda; **SPATARO Salvatore**, concesse le attenuanti generiche prevalenti sulla recidiva, alla pena di L. 100.000 di ammenda; condanna entrambi al pagamento delle spese processuali; ordina la confisca degli oggetti e delle cose sequestrate; ordina la pubblicazione della sentenza per estratto sul quotidiano «Stampa Sera» di Torino.

Per estratto conforme all'originale.

Torino, il 23 giugno 1981.

IL DIRETTORE DI

PRETURA DI TORINO
Sez
n° 820/81 R.E.S.
n° 411839 C.P.

In 3.10.1980 il pretore Torino ha pronunciato il seguente

CONTRO

GALLO Vincenzo, nato Catanzaro il 4.1.1950, residente Chieri Borgata Falchetti n° 11, per avere in Torino il 27.1.1980, in violazione dell'art. 720 C.P., partecipato giuoco d'azzardo della «roulette» nella casa da giuoco clandestina sita via Benevagienna n° bis.

OMISSIS

condanna il suddetto alla pena di L. 30.000 di ammenda, oltre le spese del procedimento ed ordina la pubblicazione del decreto, per estratto, sul giornale «Stampa di Torino.

estratto conforme all'originale.

- Torino, il 26 giugno 1981.

Il Direttore di Sezione
Giuseppe Giocoli

INFORMITALIA
ISTITUTO
Controlli, indagini, infedeltà
Esito assicurato
Vittorio 107

ECONOMICI

[redacted] Vendita alloggi

[redacted] A [redacted] Pino Torinese villa signorile completamente ristrutturata. Piano [redacted] gresso 2 saloni, [redacted] 1° [redacted] gresso salone camera cucina servizi. Piano mansarda: 3 camere totale mq 360 giardino L. 155 milioni. Tel. 657 160

[redacted] villaggio Marinella villa bifamigliare 150 mq [redacted] appartamento trattasi anche separatamente Grimaldi 953.2832.

BUTTIGLIERA appartamento di sala camera tinello cucinotto bagno box [redacted] milioni minimo 30% contante. 380.231 383.433 Gusti

CASABIANCA a Trana alloggio ristrutturato due camere tinello cucinino servizi L. 34 milioni dilazionati. Tel. 531 008.

CASABIANCA libero corso Moncalieri in palazzina soggiorno camera tinello cucinino servizi box 90 milioni. Telefono 531 310

CASABIANCA [redacted] Dora in casa d'epoca quattro vani servizi [redacted] ufficio 60 milioni. Tel. 531.310.

[redacted] libero via Negarville stabile del 75 camera tinello angolo cottura 36 milioni dilazionabili. Tel. 531.310

[redacted] libero [redacted] Marconi salone camera cucina servizi mq 100 L. 75 milioni forti dilazioni. Telefono 53[redacted]

CASABIANCA libero [redacted] signorile causa trasferimento camera tinello cucinino servizi L. 34 milioni. Tel. 531.310.

CASABIANCA 531.008 libero subito a Venaria centrale ampio tre camere cucina abitabile servizio 33 milioni dilazioni

CASABIANCA 531.008 libero [redacted] Maurizia-no signorile saloncino[redacted]camera tinello[redacted] [redacted] dilazioni.

[redacted] 531.008 libero adiacente via [redacted] alloggio di due camere cucina servizio L. 18 milioni dilazionati.

CASAMERCATO A vende [redacted] zona semiperiferica 2 camere, cucina, servizi. Affare, mutuo dilazioni. Telefonare 650.3805

CASAMERCATO tel. 650.38.05 via Tronzano ingresso, camera, cucina, servizi, ripostiglio. L. 23 milioni

[redacted] tel. 650.38.05 Pianezza via Susa ingresso, camera, tinello, cucinino, servizi, ripostiglio, box auto, cantina.

CASAMERCATO tel. 650.38.05 libero in Gurlasco ingresso, 2 camere, tinello, [redacted], bagno, box auto.

[redacted] tel. 650.38.05 via Rosalino Pilo [redacted] 3 camere, tinello, cucinino, servizi, cantina.

CASAMERCATO tel. 650.38.05 libero via Macerata 2 camere, [redacted] servizi. L. 38 milioni.

[redacted] tel. 650.38.05 via Asiaroth ingresso, salone, camera, cucina, servizi cantina.

CASAMERCATO tel. 650.38.05 corso [redacted]. Cesare angolo piazza Derna libero, 9° piano con ascensore ingresso, 2 camere, tinello, cucinino, servizi, cantina.

CASAMERCATO tel. 650.38.05 libero [redacted] Ormea in lussuoso residence ingresso, camera, cucina, servizi, ripostiglio, completamente arredato. L. 62 milioni

CASAMERCATO tel. 650.38.05 libero in via Stradella ingresso, camera, tinello, cucinino, servizi, termo, ascensore.

CASAMERCATO tel. 650.38.05 via Tronzano ingresso, camera, cucina, servizi, ripostiglio. L. 23 milioni

CASAMERCATO tel. 650.38.05 vende Settimo [redacted] stessa casa, 2 alloggi composti di ingresso, 2 camere, tinello, cucinino, servizi, box auto.

CASAMERCATO tel. 650.38.05 vende libero in piazza Madama Cristina 3 camere, servizi, cantina.

[redacted]

vende libero zona Francia Montecucco signorile prestigioso appartamento composto da doppi ingressi ampio salone 2 camere cucina ripostiglio doppi servizi balconi spazio-[redacted] Tel. 768.857 747.204.

CASCINE Vica corso IV Novembre costruzione recente 4° piano salone 3 camere cucina 2 bagni box con mutuo. Gabetti 5767.

CASELLE libero nuovo ingresso due grandi camere cucina servizi ripostiglio cantina box [redacted], 56 milioni 500 mila. Grimaldi, corso Re Umberto 61, tel. 590.500, 584.710.

CENTRALE libero minialloggio piano 1° mq 26 posto auto soffitta L. 35 milioni 50% contanti dilazioni. Tel. 789.206.

[redacted] 513.831 libero largo Giulio Cesare spazioso [redacted] gno 82 milioni minimo contanti.

CENTROCASA 513.831 Cenè zona residenziale appartamenti nuovi in palazzine composti due tre camere soggiorno cucina 1-2 bagni ripostiglio box auto, mutuo e dilazioni pagamento

CENTROCASA 513.831 Mirafiori Sud appartamento recente camera tinello cucinino bagno 30 milioni meno mutuo.

CENTROCASA 513.831 via Pietro Cossa stabile recente camera tinello cucinino bagno da 34 milioni 500 mila dilazionabili.

CENTROCASA 513831 corso Montecucco signo[redacted] spaziosi appartamenti 4 camere tinello cucinino bagno 118 [redacted] 400 mila, dilazionabili.

[redacted] 513.831 via Nicola Fabrizi 73 appa[redacted] 1-2 [redacted] bagno [redacted] lendo liberi box auto. Agevolazioni

CENTROCASA 513.831 [redacted] Monte [redacted] signorile termo centrale, [redacted]ore, portineria, varie metrature, possibilità abbinamenti, volendo anche liberi.

CENTROCASA 513.831 libero Grugliasco ottima posizione 2 camere cucina bagno ripostiglio, 68 milioni meno mutuo.

CENTROCASA 513.831 libero S. Paolo signorile ottima posizione re[redacted]issimo 2 camere tinello,cucinino bagno [redacted] milioni meno forte mutuo.

CENTROCASA 513.831 libero corso Corsica signorile appartamento 2 camere soggiorno cucinotta 98 milioni dilazioni

CENTROCASA 513.831 [redacted] corso Regina mansarda camera cucina bagno 14 [redacted] 200 mila minimo contanti dilazioni.

CHIERESE pianeggiante villa residenziale da ultimare urbanizzata vicinissimo negozi ampio terreno, mq 90 possibilità bifamiliare, vendesi direttamente. Tel. 272.118

CIT A vende villa libera subito Pino T.se bifamiliare recente panoramica due alloggi di salone 2 camere cucina bagno garage 1300 mq giardino recintato. Tel. 547.685 530.294.

CIT B vende [redacted] villa unifamiliare signorile Bric Santa Brigida 300 mq superfi-[redacted] mq giardino recintato. Tel. 547.685 530.294.

CIT C vende libero subito Nichelino ampio 2 camere tinello cucinino bagno cantina termo ascensore 39 milioni contanti resto mutuo. Tel. 547.685 530.294

CIT D vende Rofetto villa libera unifamiliare recente su due piani 6 camere cucina biservizi tavernetta garage 2400 mq giardino recintato. Tel. 547.685 530.294

CIT F vende adiacenze corso Cosenza (via De Canal) recente signorile 2 camere saloncino cucina ingresso bagno box auto termo ascensore giardino condominiale. Tel. 547 685 530.294.

CIT G vende libero subito via Sansovino camera tinello cucinino termo bagno 22 milioni contanti resto mutuo. Tel. 547.685.

CIT H vende libero subito adiacente corso Agnelli ampio piano alto 2 camere tinello cucinino bagno termo ascensore 47 milioni contanti resto mutuo. Tel. 547.685

CIT I vende libero subito corso Rosselli piano alto ampio 2 camere cucina bagno termo ascensore 50 milioni contanti resto mutuo. Tel. 530.294 547.685.

CIT L vende libero adiacente corso Unione Sovietica (via Passo Buole) ampio 2 camere [redacted]o cucinino termo bagno [redacted] milioni [redacted] tanti resto mutuo. Tel. 547.685.

CIT [redacted] vende [redacted] villa unifamiliare signorile Cavoretto (Parco Europa) su due piani più seminterrato 1500 mq giardino [redacted] max agevolazioni e/o permute [redacted]

COLLEGNO [redacted] spazioso 3° piano camera tinello cucinino [redacted] cantina Grimaldi 953.2832.

[redacted] corso Francia [redacted] 2 [redacted] tinello cucinino bagno [redacted] mq 85 milioni B.I.T. 532.554

COLLEGNO

Terracorta recente in palazzina soggi[redacted] 2 camere cucina bagno giardino 66 milioni meno mutuo volendo box. [redacted] 583.434

COLLEGNO Villaggio Fiorito libero ampio recente soggiorno 2 camere cucina 2 servizi tutti comfort. Grimaldi tel. 50[redacted].

COLLINA libero salone 2 camere cucina abitabile doppi servizi giardino condominiale. Tel. 505.913 Grimaldi.

CONSULEDILE 533.322 vende a prezzo vantaggioso via Palestrina [redacted], spazioso, panoramico saloncino 2 camere tinello cucinotto doppi servizi ampio terrazzo.

CONSULEDILE 533.322 vende [redacted] Carrera [redacted]nte ampio ogni comfort 2 camere cucina ingresso bagno 48 milioni

CONSULEDILE 533.322 vende [redacted] Drovetti (Cit Turin) convenientissimo 3 [redacted] cucina bagno 32 milioni dilazionabili

CORSO F[redacted] tinello cucinino [redacted] cantina. Telefono 441.466 Grimaldi.

CORSO G. Cesare appartamento di camera cucina servizi cantina ottimo uso ufficio. Tel. 505.911 Grimaldi.

[redacted] adiacente libero soggiorno due [redacted] tinello [redacted] servizi posto auto Centro Immobiliare. Tel. 548.153.

CORSO GROSSETO

inizio frazionamento palazzo recentissima costruzione in via Cernone 26/28 angolo via [redacted] della Salute, a prezzi chiari e convenienti. Appartamenti di superficie abitabile superiore alla norma. Camere tinello cucinino contanti [redacted] milioni dilazioni 18 milioni. Due camere tinello cucinino contanti 14 milioni dilazioni 30 milioni. Tre camere [redacted] cucinino contanti 18 milioni dilazioni 35 mi-[redacted] auto da 14 milioni e laboratori. Fi-[redacted]56.

CORSO Montegrappa 61, signorile e recente costruzione superficie abitabile superiore al normale - 2 camere tinello cucinotta bagno prezzo 51 milioni. Fiduciaria Immobiliare 556.956.

CORSO Novara ingresso 2 camere cucinino [redacted] servizi cantina. [redacted] 441.466 Grimaldi.

CORSO Orbassano libero 2 camere servizi adatto studio o abitazione L. 40 milioni 500 mila. Tel. 531.780.

CORSO Potenza adiacenze appartamento di ingresso due camere cucina ripostiglio canti-[redacted]

CORSO Racconigi 44, recente e signorile costruzione - 2 camere tinello cucinino ingresso bagno convenientissimo contanti 33 milioni dilazioni 20 milioni. Fiduciaria Immobiliare 556.956.

CORSO Sommeiller (Adiacenze) camera cucina servizi 29 milioni. Grimaldi, corso Re Umberto 61, tel. 590.500, 584.710.

CORSO [redacted] libero ultrasignorile in stabile di recente costruzione mq. 150 cir[redacted] taverna stra[redacted] di mq. 150 giardino box vende privatamente [redacted], massima riservatezza. Scrivere: «Publikompass 241 — 10100 Torino».

CORSO Tassoni adiacenze piano alto appartamento stesso stabile ingresso 2-3 camere cucina servizi. Tel. 505.911 Grimaldi.

CROCETTA libero zona pedonale prestigioso salone soggiorno due camere cucina più tre camere di servizio tripli servizi mq 200 Centro Immobiliare. Tel. 548.153, 516.229.

CROCETTA

via Lamarmora angolo via C. Colombo in palazzo signorile, appartamento libero [redacted] cucina, servizi, [redacted] Italia, tel. [redacted]

EDILCASE inizia vendite nuovo frazionamento via Argentero 4 (p.za Nizza) alloggi 1-2 camere cucina. Visite sul posto oppure telefonare 548.154.

EDILCASE vende via Bibiana (borgata Vittoria) bellissimo appartamento tre camere cucina bagno prezzo interessante. Telefonare 548.154.

EDILCASE vende zona Italia 61 appartamento molto signorile mq 200 fronte collina, box auto doppio. Per informazioni e visite telefonare 548 154

EDILCASE vende libero via Pinelo 16 appartamento salone quattro camere, biservizi disimpegno adatto ufficio. Telefonare 548 154.

EDILCASE vende via Frejus 156 due camere cucina servizi lire 35.000.000 dilazionabili. Telefonare 548.154.

EDILCASE vende corso Unione Sovietica (zona Mirafiori) appartamento tre camere tinello cucinino bagno recente. Telefonare 548 154.

EDILCASE vende via Nizza (zona Bengasi) quattro camere servizi L. 28.300 000 eventualmente frazionabili. Telefonare 548.154

EDILCASE vende via Castelnuovo delle Lanze (zona Stadio) appartamento signorile libero [redacted] cucina bagno. Telefonare 548.154.

EDILCASE vende bellissimo attico panoramico corso Francia lire 52.000.000. Telefonare 548 154.

EDILCASE vende in Cascine Vica recenti appartamenti signorili 2 camere tinello cucinino bagno da L. 39 milioni [redacted] mila. Box auto. [redacted] 548.154.

FAILLA [redacted] libero, [redacted] (pressi piazza Lagrange) termoascensore, salone 4 camere cucina servizi (230 mq circa). Tel. 742.874

FAILLA & BERTINETTO via Bologna (adiacenze) recente, termoascensore, spaziosissimo camera tinello cucinino bagno, 2 esposizioni. Tel. 742 874.

FAILLA & BERTINETTO Leumann (via Avigliana) prestigioso appartamento in villa, salone 3 camere cucina 2 servizi, tavernetta, lavanderia, box 3 auto. Tel. 742.874.

FAILLA & BERTINETTO libero, zona Molinette-C.T.O., termocentrale, ingresso saloncino camera tinello cucinino bagno 2 balconi, cantina 46 milioni 400 mila. Tel. 742.874.

FAILLA & BERTINETTO libero Crocetta 3 camere cucina bagno (100 mq circa) 102 milioni. Tel. 742.874.

FAILLA & BERTINETTO corso Vittorio (altezza P. Nuova), termoascensore, mq 175 circa, 6 camere 2 servizi balconi. Affitato ufficio - Ristrutturato 121 milioni. Tel. 742.874

FAILLA & BERTINETTO libero via Cigna corso Regina, termoascensore, spazioso, 2 camere e tinello cucinino bagno balconi 742.874.

FAILLA & BERTINETTO adiacenze piazza Bengasi Borgo S. Pietro, ingresso camera tinello cucinino bagno 2 balconi. Tel. 742 874

FAILLA & BERTINETTO libero Parella, recente, spaziosissimo, ingresso 3 camere cucina bagno. Affare 67 milioni. Tel. 742.874

FAILLA & BERTINETTO libero, adiacenze corso Traiano 2 camere cucina bagno termoascensore. Affare 49 milioni 700 mila. Tel. 742.874.

FIMINTER Spa Cascine Vica ampio appartamento di soggiorno 2 camere cucina servizi ingresso-mutuo. Telefono 696.71.21.

FIMINTER Spa libero via Magenta [redacted] di 3 camere cucina biservizi [redacted], mutuo. Telefono 696.71.21

FIMINTER Spa precollina palazzina liberty su 2 piani fuori terra, seminterrato, giardino, box. Telefono 696.71.21.

FIMINTER [redacted] libero S. Rita via Barletta [redacted] appartamento di 4 camere cucina biservizi, ripostiglio, cantina, ter-[redacted], mutuo, dilazioni. Telefono 696.71.21.

FISIM A [redacted] pressi piazza Bodoni piano alto salone tre [redacted] cucina [redacted] uso [redacted] professionale ottima posizione mutuo per-[redacted]. Tel. 581.759 - 591.980.

FISIM libero pressi via Filadelfia ri[redacted] a nuovo ampio luminoso due camere cucina servizi 63 milioni. Tel. 501.970

FISIM libero pressi corso Traiano [redacted] camera tinello cucinino servizi anche uso ufficio. Tel. 501.970

[redacted] pressi corso [redacted] piano alto luminoso due camere tinello cucinino servizi mutuo. Tel. 585 902

FISIM occupato pressi via [redacted] alto ampio due [redacted] cucina servizi [redacted]. Tel. 501.970

FISIM Z libero pressi piazza Carlo Felice [redacted] decoroso appartamento rimesso a [redacted] salone due [redacted] cucina biservizi facilitazioni di pagamento permute. Tel. 585.902

F&M [redacted] libero piazza Bengasi piano alto panoramico camera tinello cucinino ingresso servizio cantina dilazioni pagamento permute. Tel. 599.513 582.932.

[redacted] libero [redacted] centro stesso casa mansarde da ristrutturare ottimo investimento dilazioni pagamento [redacted]. 599.513 582.932.

F&M libero pressi piazza Massaua monolocale con cottura e servizio ottimo per investimento dilazioni permute. [redacted]. 599.513.

[redacted] occupato [redacted] soggiorno [redacted] mere cucina servizio soffitta cantina dilazioni pagamento. Tel. 599.513 582 932

[redacted] DI [redacted]

appartamento spazioso in nuova palazzina di salone 3 camere cucina doppi servizi box Immobil Fid. Tel. 473.055.6/524.

GABETTI 5767 vende Lingotto via De Maistre al II piano camera cucina angolo cottura bagno cantina 24 milioni 300 mila con mutuo.

GABETTI 5767 vende [redacted] Paolo via Mafia camera cucina angolo cottura bagno cantina 30 milioni 500 mila con mutuo casa Gabetti.

GABETTI 5767 vende Maria Ausiliatrice angolo Vicolo Grosso al 2° piano 2 camere cucina servizio 13 milioni 800 mila mutuo.

GABETTI 5767 vende adiacente via Borgaro via Lemie casetta su 2 piani 4 vani servizi basso fabbricato mq 85 e box.

GABETTI 5767 vende adiacente via Tripoli spazioso recente 3 camere tinello cucinino bagno cantina mutuo casa Gabetti.

GABETTI 5767 vende libero corso Lecce in stabile signorile con portineria 2 camere cucina ingresso bagno mq 90.

GABETTI 5767 vende libero Crocetta corso Galileo Ferraris signorile 4 camere cucina camera di servizio 3 bagni

GABETTI 5767 vende libero adiacente corso Agnelli via Baltimora 2 camere tinello cucinino bagno mutuo casa Gabetti.

GABETTI 5767 [redacted] libero signorile Venchiglia spaziosissimo 2° piano grande ingresso 5 camere cucina doppi servizi.

GABETTI 5767 vende corso Lombardia stessa casa recenti spaziosi camera cameretta tinello cucinino bagno 37 milioni 800 mila dilazionabili.

GABETTI 5767 vende libero largo Orbassano corso Adriatico 2 camere cucinotta bagno cantina con mutuo casa Gabetti.

GABETTI 5767 vende libero Vanchiglia via Fontanesi al 2° piano costruzione recente 2 camere tinello cucinino bagno.

GABETTI 5767 vende centrale via Massena 3 camere tinello cucinino bagno riscaldamento 40 milioni dilazionabili.

GABETTI 5767 vende Santa Rita via Monteremolo camera tinello cucinino bagno 32.700.000 dilazionabili.

GABETTI 5767 vende libero piazza Adriano via Paolini 14: 3 camere cameretta cucina 2 bagni; personale sul posto.

GABETTI 5767 vende piazza Rivoli 1° piano via Zumaglia saloncino 2 camere cucina bagno cantina mutuo casa Gabetti.

GABETTI 5767 vende Cenisia via Vinadio camera cucina ingresso bagno cantina 25 milioni [redacted]

GABETTI 5767 vende libero via Marco Polo adiacente Politecnico 2 camere cucina servizio 47 milioni dilazionabili.

GABETTI 5767 vende adiacente Motorizzazione corso Belgio via Oslavia 1-2 camere cucina bagno cantina spaziosissimi.

GABETTI [redacted] vende adiacente Lungo Dora via Fontanesi camera cucina bagno [redacted] 22.500.000 mutuo casa Gabetti

GABETTI 5767 vende Borgo San Paolo via Mompellato casa ristrutturata camera cucina doccia 15.900.000 dilazionabili.

[redacted] 5767 vende [redacted] corso Vinzaglio [redacted] signorile nuova spaziosa [redacted] 2 [redacted] cucina bagno con mutuo

GEDIM f vende piazza Borgo Dora 40, appartamenti varie metrature anche liberi nostro personale sul posto dalle 15 alle 19. Tel. 517.566

GEDIM g vende adiacenze via Pavese in stabile del 1970 spaziosi due camere tinello cucinino bagno da 47 milioni facilitazioni sino al [redacted] 517.566.

GEDIM h vende Mirafiori [redacted] in stabile recente con giardino condominiale saloncino 2 camere cucina doppi servizi 41 milioni 800 mila più mutuo fondiario volendo box auto. Tel. 517.566

GEDIM i vende zona [redacted] miniattico in recente costruzione dotato di ogni comfort camera tinello cucinino bagno splendido terrazzo possi[redacted] finanziamento e [redacted]. Tel. 517.566

GRIMALDI [redacted] Pinerolo dintrale indipendenti [redacted] 15 [redacted] servizi giardino locali uso magazzino. Tel. [redacted]54.

[redacted] alloggi [redacted] per investimento di [redacted] tinello cucinino servizi [redacted] in [redacted] recente [redacted] Grimaldi tel. [redacted]

GRUGLIASCO via Cotta n. 37 fronte parco [redacted] 1-2-3 camere cucina servizio ns personale sul posto Gabetti 5767.

[redacted] libero Borgo Vittoria [redacted] tinello cucinino bagno 42 milioni 500 [redacted] minimo [redacted] dilazioni. Tel. 380.231 383.433.

[redacted] libero S. Paolo due camere cameretta [redacted] bagno 2° piano 80 milioni minimo 30% [redacted]. Tel. 380.231.

[redacted] zona piazza [redacted] due [redacted] cucina servizio esterno [redacted] milioni minimo 30% c[redacted] dilazioni. Tel. 380.231 383.433.

IFIM

libero corso Francia mansarda composta da soggiorno 2 camere angolo cottura servizi dilazioni e/o permute. Telefono 515.582.

IFIM

libero centralissimo mansarda parzialmente ristrutturata. Tel. 515.585.

IFIM

libero pressi corso Trapani via Fattori signorile mansarda composta da salone cucinotta servizi mq 80 max agevolazioni e/o permute. Tel. 515.585.

IFIM

libero a Poirino ottima occasione recente soggiorno camera tinello cucini[redacted] volendo box L. 65 milioni agevolazioni e/o permute. Tel. 515.585.

[redacted]

libero corso Peschiera ampio soggiorno camera [redacted] cucinino servizi dilazioni e/o permute. Telefono 515.582.

[redacted]

libero [redacted] Belgio luminoso camera tinello cucinino servizi [redacted] permute. Telefono 515.582.

[redacted]

libero centralissimo signorile uso ufficio salone quattro [redacted] cucina servizi dilazioni e/o permute. Tel. 515.585.

IFIM

libero pressi via Cibrario parzialmente ristrutturato 2 camere cucina servizi 52 milioni dilazionabili. [redacted] 515.582.

IFIM

libero[redacted] corso Racconigi soggiorno camera tinello cucinino servizi dilazioni e/o permute. Telefono 515.582.

IFIM

libero Piossasco villaggio [redacted] salone [redacted] cucina biservizi [redacted] dilazioni e/o permute. Telefono 515.582

IFIM

libero pressi via Mirafiori recente [redacted] salone tre camere [redacted] biservizi disimpe-[redacted] permute [redacted]. 515.585.

IFIM

libero pressi piazza [redacted] camera cucina [redacted] dilazioni e/o permute. Telefono 515.582.

IFIM

[redacted] via [redacted] angolo cottura servizi termo/ascensore [redacted] tuo e dilazioni. Telefono 515.582.

IFIM

libero 83 pressi via Sansovino recente signorile soggiorno 2 camere cucina servizi dilazioni e/o permute. Telefono [redacted]

IFIM

occupato Mirafiori Sud (via Cabrini) [redacted] tinello cucinino servizio. Tel. 515.585.

IFIM

occupato pressi via Cialdini 2 camere tinello cucinino servizi dilazioni e/o permute. Telefono 515.582.

IFIM PROPONE

occupati abitabili via De Sanctis piano alto di camera tinello cucinino servizi dilazioni finanziamenti. Tel. 515.585.

IMPRESA vende direttamente alloggi signorili autonomi in villa a schiera a 1 km da Rivoli posizione panoramica. Telefonare 500.744.

IN corso Montecucco alloggi liberi e occupati di 2 camere cucina servizi in stabile recente termo ascensore a partire da L. 43 milioni 500 mila vende Tecnokasa, tel. 545.662

INVESTIMMOBILI

vende Barriera Milano monocamera [redacted] con angolo cottura servizi L. 17 milioni più rate mensili. Tel. 548.630 549.755.

[redacted]

vende libero centrale adatto per pensione o affittacamere modernamente ristrutturato saloncino 4 camere cucina doppi [redacted] ([redacted] mq) L. 108 milioni dilazionabili. Tel. 548.630 549.755.

INVESTIMMOBILI

vende Nichelino libero recente 2 camere tinello cucinotto servizi veranda box L. 60 milioni più rate mensili. Tel. 548.630.

INVESTIMMOBILI

vende via Chiesa della Salute 1 camera cucina termo bagno ascensore L. 14 milioni più rate mensili. Tel. 548 630. 549 755

INVESTIMMOBILI

vende Barriera Milano moderno signorile 2 camere tinello cucinino servizi L. 50 milioni più rate mensili. Tel. 548.630, 549.755.

LA CITTADELLA

libero signorile 2 camere tinello cucinotto servizi mq. 80 L. 68 milioni mutuo dilazioni. Tel. 519.260.

LA CITTADELLA

libero via Nizza doppi ingressi salone 4 camere cucina servizi mq. 160 L. 98 milioni dilazioni. Tel. 519.260

LA CITTADELLA

libero via Ormea 4 camere cucina bagno termo ascensore mq 120 permute dilazioni L. 78 milioni. [redacted] 519.260

LA [redacted]ELLA

libero centro monolocali da redidro stesso casa minimo contante. Tel. 519.260.

LA [redacted]

libero recente corso Unione Sovietica ampio ingresso 2 camere cucina abitabile servizi L. 80 milioni più mutuo dilazioni. Tel. 519.260.

LA Ginevra 442.333 Grugliasco libero ottimo recente 2 camere tinello servizi P. 5° termoascensore mq 80 dilazioni

LA Ginevra 444.225 Cascine Vica alloggi signorili liberi-occupati salone 2 camere cucina bagno lavanderia posto auto giardino mq 120 casa 10 anni dilazioni.

LA Ginevra 442.333 via Sarpi libero camera tinello cucinino servizi piano I per abitazione-studio. Dilazioni 50%.

LA Ginevra 444.225 occupato zona Lungopo Antonelli 8 camere servizio per abitazione o piccola attività 20 milioni.

LA Ginevra 444.225 vende via Biella (corso Ciriè) 2 mansarde libere arredate acqua luce Piano 4° a 9 milioni caduna.

LA Ginevra 442.333 libero cascina Vica fronte maxistanda recente camera tinello servizi termoascensore 36 milioni.

LA Ginevra 444.225 vende occupato in via Arona 2 camere tinello servizi piano 3 a lire 33 milioni. Contanti [redacted]

LA Ginevra [redacted] libero Settimo 3 camere soggiorno 2 bagni 2 ingressi p 3 termo a 72 milioni. 50% contanti e mutuo.

LA Ginevra 444.225 vicino cine Apollo eventualmente occupato camera cucina servizi piano 3 a L. 17 milioni. 30% contanti.

[redacted] 442.333 libero Settimo via Rio Fracasso recente camera tinello servizi termoascensore 35 milioni dilazioni

LA Ginevra 444.225 grazioso attico ristrutturato via Catania libero camera soggiorno cucinino servizi terrazzi termo piano 5 a 38 milioni. 50% contanti.

LA Ginevra 442.333 vera occasione libero Nichelino centro 54 milioni ottimo nuovo 2 camere tinello servizi dilazioni.

LA Ginevra 444.225 [redacted] P. Bernini completamente ristrutturato saloncino 2 camera cucina servizi termo mq 90.

LA Ginevra 442.333 zona S. Paolo alloggi occupati da 1/2 camere tinello [redacted] p4 termo [redacted] Dilazioni 50%.

LA Ginevra 444.225 zona S. Salvario libero 2 camere tinello cucinino servizi termo ascensore. 58 milioni [redacted].

[redacted] Ginevra 442.333 [redacted] Nuova [redacted] ristrutturato [redacted] soggiorno cucinino bagno 25 milioni dilazioni.

LIBERI [redacted] Porta Nuova, [redacted] due saloni due camere doppi servizi facilitazioni [redacted] pagamento Immobiliaretoro [redacted] 553204.

LIBERO Alpignano viale Kennedy spazioso [redacted] camere tinello cucinino servizi. L. 52 milioni dilazionabili. Telefono 329.84.25 350.096.

LIBERO B. Milano [redacted]acenze corso Giulio [redacted] spazioso 2 camere tinello servizi 59 milioni dilazioni. Telefono 350.096 329.84.25.

LIBERO barriera Milano camera cucina servizi costruzione in ordine su 2 arie dilazioni tel. 513.022 530.880 547.821.

LIBERO Borgaretto signorile [redacted] tinello cucinino bagno mq 55 costruzione [redacted] vendo dilazionando. Telefonare 547.476.

LIBERO Borgo Vittoria via Vibò spazioso ca-[redacted] tinello cucinino servizi dilazioni. Tel 443.223, 441.787 ore ufficio.

[redacted] Cascina Vica vicino maxistanda recente spazioso 2 [redacted] tinello cucinino servizi volendo box. Telefono 350.096.

[redacted] centrale in casa d'epoca appartamento [redacted] camere cucina 2 servizi 140 mq [redacted] milioni dilazionabili. Tel. 513.022.

LIBERO centrale adatto uso ufficio divisibile [redacted] appartamenti adiacente corso Marconi - 7 camere doppi ingressi doppi servizi - box auto e posto auto. Stabile signorile con riscaldamento centrale ascensore, pagamento agevolato da mutuo fondiario. Fiduciaria Immobiliare 556.956.

LIBERO [redacted] Grosseto 2 [redacted] tinello cucinino bagno termo ascensore 58 milioni dilazionabili. Tel. 443 223 441.787

LIBERO corso Vittorio adiacenze Porta Nuova [redacted] servizi 1° piano [redacted] ufficio. Telefono 350.096 329.84.25.

LIBERO corso Spezia via [redacted] camera cucina servizio L. 26 milioni dilazionabili. Telefono 350 096 329.84.25 ore ufficio.

[redacted] corso [redacted] Cucco adiacenze piano alto ingresso 5 [redacted] cucina biservizi Tel. 505.911 Grimaldi

LIBERO

Crocetta 1° piano 3 camere cucina e servizi vende. Lux Casa, tel. 546 478.

LIBERO Italia 61 via Genova recente 2 camere tinello cucinino [redacted] auto [redacted] ni. Tel. 443.223 441.787.

LIBERO Leinì costruzione 1978 2 camere tinello cucinino servizi box L. 56 milioni più mutuo Iva 2%. Telefono 350 096 329.84.25.

LIBERO Mirafiori Sud in costruzione 1970 saloncino 2 camere cucina [redacted] 75 milioni dilazionabili. Tel. 513.022 530.880

LIBERO Mirafiori ingresso 5 camere cucina abitabile bi-servizi ripostiglio box auto. 90 milioni. Telefono 441.466 Grimaldi

LIBERO Mirafiori 2 camere cucina servizi in stabile con tutti i servizi 52 milioni dilazionabili. Tel. 513.022 530.880.

LIBERO piazza Respighi 7° piano luminoso camera tinello cucinino pagamento dilazionato Immobiliare Teorema. 447.1331.

LIBERO piazza Carlina affare 2 camere cucinotta 25 milioni. [redacted]. 505.913 Grimaldi

[redacted] piazza Rebaudengo vero affare, molto spazioso salone 2 camere tinello [redacted] gno 95 milioni Consuledile 533.322.

LIBERO presso Collegno pressi municipio recentissimo grandioso signorile saloncino [redacted] mera tinello cucinotto ingresso [redacted] 85 milioni [redacted] 533.322.

LIBERO S. Paolo ampio camera cucina più solaio di 40 mq doppia esposizione 16 milioni 200 mila Failla & Bertinetto 742.874.

LIBERO S. Rita adiacente piazza S. Rita spazioso 2 camere tinello cucinino servizi dilazioni. Tel. 443.223 441.787.

LIBERO San Salvario in casa d'epoca parzialmente riattato camera cucina sufficiente 5 milioni contanti. Tel. 513.022.

LIBERO Santa Rita via Barletta piano alto camera tinello servizi cantina facilitazioni. Telefono 350.096 329.84.25 ore ufficio.

LIBERO signorile [redacted] Sava [redacted] camere cucina biservizi piano rialzato vendo. Telefonare 710.374 519.879.

LIBERO subito Cenisia (via Frejus) spazioso camera cameretta cucina servizi cantina. 44 milioni Grimaldi, corso Re Umberto 61, tel 590.500, 584.710

LIBERO Valentino recente signorile piano alto bi-ingressi salone 3 camere tinello bi-servizi cantine. Telefono 441.466 Grimaldi.

LIBERO via Casalis ingresso 4 camere cucina servizi cantina ottimo uso ufficio. Tel. 505 911 Grimaldi.

LIBERO via Genova due camere tinello cucinino servizi ristrutturato totalmente L. 49 milioni Centro Immobiliare. Tel. 548.153, 516.229.

LIBERO via Madama Cristina tre camere cucina doppi servizi mansarda ristrutturata Centro Immobiliare. Tel. 516.229.

LIBERO via Paolini 14 piazza Adriano salone 4 camere cucina 2 bagni posto auto personale sul posto Gabetti 5767.

LIBERO zona corso San Maurizio camera cucina servizio esterno L. 18 milioni. Tel. 837 149 - 411.1837.

LIBERO zona Parella corso Monte [redacted] camera cucina servizi 2° piano 32 milioni dilazionabili Tel. 513.022 530.880 547.821.

LIBERO zona S. Paolo via Isonzo angolo via Monginevro camera tinello cucinino servizi dilazioni. Tel. 443.223, 441.787.

LIQUIDIAMO

fine frazionamento via Spalato, 4 camere e cucina Lux-Casa. Tel. 546 478

MADONNA del Pilone appartamento di ingresso camera cucina cantina giardino 11.300.000. Tel. 505.911 Grimaldi.

MADONNA di Campagna libero subito ingresso camera tinello cucinino bagno termo ascensore Spazio 80 vende, tel. 513.916.

MAGRO telefono 510.564 vende libero alloggio a Mappano 2 camere tinello cucinino termo bagno ascensore 55 milioni.

MANSARDA signorile corso Vittorio (via Calandra) ascensore riscaldamento centrale 34 milioni, Grimaldi, corso Re Umberto 61, tel. 590.500 - 584.710.

MILLEFONTI (piazza Bengasi) libero molto ampio panoramico 2 camere tinello cucinotta servizi soffitta Grimaldi tel. 505.921.

[redacted] recente costruzione libero subito vendesi camera cucina servizi ampio terrazzo. Tel. 513.916.

MONCALIERI adiacenze piazza Bengasi libero camera tinello cucinino servizi cantina. L. 36 milioni dilazioni di pagamento. [redacted] Grimaldi 911.36.66.

[redacted] grattacielo libero 2 camere cucinotta servizi. Tel. 505.913 Grimaldi

MONCALIERI in stabile recente appartamento di ingresso [redacted] cucinino servizi cantina. Tel. 534.737 Grimaldi

[redacted] piazza Bengasi libero recente spazioso 2 camere tinello cucinino bagno ripostiglio con mutuo Gabetti 5767.

[redacted] con [redacted]no angolo c[redacted] [redacted] vendo facilitando. [redacted] 543.330 710.374

MONOCAMERA libera zona centro 25 mq ristrutturata 16 [redacted] sufficienti 9 milioni rimanenza dilazionati. Telefono 350.096.

NICH[redacted] ottimo investimento [redacted] di ampia metratura camera tinello cucinino [redacted] vizi cantina. Grimaldi tel. 505.921.

NONE centro paese in condominio nuovo alloggio 2° piano ed ultimo composto di: cucinino sogg[redacted] 2 [redacted] ingresso bagno e cantina. G.R. vende [redacted]. 0121 522.10.

ORBASSANO

Libero ampio camera tinello cucinino servizi box mutuo permute. Tel. 473.055.6/524.

PALAZZINA di recente costruzione moderna e perfetta manutenzione zona corso Orbassano formata da 3 piani per complessivi 4 alloggi e 3 negozi - ampio cortile ottimo investimento. Fiduciaria Immobiliare 556.956.

PERMUTO appartamento libero corso Francia (Collegno) soggiorno 2 camere tinello cucinino servizi con appar[redacted]mento 2-3 [redacted] cucina servizi qualsiasi zona. Dilazioni. Telefono 512.012 Eam.

PIAZZA ADRIANO [redacted] signorile [redacted] due camere tinello cucinotto doppi servizi mq 150 Centro Immobiliare. Tel. 548.153, 516.229.

PIED-A-TERRE bellissimo recente attico [redacted] camera tinello cucinino ampio terrazzo Spazio 80 vende, tel. 513.916.

PINEROLO

adiacenze ospedale recente 2 camere tinello cucinino bagno sufficienti contanti 15 milioni più mutuo. Tel. 011 583.434.

PINEROLO costruttore vende direttamente alloggi [redacted] con giardino privato in [redacted] Torino. Per informazioni tel. 519.877.

PISTONE A vende libera centralissima mansarda rifatta studio 2 letto cucina biservizi completamente arredata. Tel. 506.385.

PISTONE B vende libero S. Paolo luminoso super attico 100 mq box mutuo dilazioni. Tel [redacted]

[redacted] C libero corso Emilia salone 2 ca-[redacted] cucinino biservizi 78 milioni dilazioni. Tel. 506.396.

PISTONE D vende libero via Cristalliera piano alto luminoso 3 camere cucinino servizi 57 milioni facilitazioni. Telefono 506.396.

PISTONE E [redacted] ottimo investimento via Crimi 2 camere tinello cucinino servizi 61 milioni facilitazioni. Telefono 506.385.

[redacted] F vende investimento ad alto reddito 100 [redacted] in [redacted] recentissimo. Telefono 506.385.

POIRINO palazzina nuova libero camera tinello cucinotta servizi box grande giardino privato mutuo dilazioni. Tel. 641.[redacted]

POZZO Strada ingresso camera tinello angolo cottura servizi cantina. [redacted] 441 466 Grimaldi.

[redacted] libero nuovo ingresso due camere cucina servizi cantina posto auto giardino condominiale. Grimaldi, corso Re Umberto 61, [redacted]. 590.500, 584 710.

[redacted] A libero zona Crocetta [redacted] signorile 2 ingressi salone sala pranzo [redacted] cucina biservizi cantina terrazzo termo ascensore volendo box. Tel. 584.[redacted] 594.633.

FRAM B libero [redacted] S. Rita spazioso ingresso [redacted] tinello cucinotto servizi cantina termo ascensore. Tel. 594.633.

[redacted] C libero settembre [redacted] zona Crocetta ingresso 2 camere cucina [redacted] termo vero affare dilazioni. Tel. 584.019.

FRAM [redacted]ieri recente ingresso salone 2 camere [redacted] cucinotto servizi box L. 115 milioni. Tel. 584 019.

[redacted] E Nichelino occupato [redacted] ingresso 2 camere tinello cucinotto servizi termo ascensore L. 40 milioni. [redacted] 584.019.

FRAM F libero corso Sebastopoli 2 camere tinello cucinino servizi [redacted] pagamento facilitato. Tel. 584.019.

PRECOLLINA corso Quintino Sella occupato tre camere cucina servizi in palazzina signorile Centro Immobiliare. Tel. 548.153

PRECOLL[redacted] liberi mono-bilocali stessa casa recente costruzione arredati Centro Immobiliare. Tel. 548.153, 516.229

PRECOLLINA Moncalieri prestigiosa parte di villa salone 3 camere cucina 4 bagni garage giardino privato. Telefono 641 838

PRECOLLINA 3 camere cucina servizi 130 milioni volendo box. Possibilità mutuo. Dracma 513 449 - 532.766

PRIVATO vende zona S. Paolo alloggio 2 camere cucina servizi. Telefonare 488.321

PRIVATO vende alloggio libero piano ri[redacted] [redacted]ficio di mq. 120 zona Parella. Tel. 519.439.

PRIVATO vende solo a privato vuoto camera tinello bagno vicinanze Lungo Po no intermediari. Telefonare [redacted].684 ore pasti.

PRIVATO vende o permuta alloggio libero 2 camere soggiorno cucina zona Santa Rita con alloggio più piccolo purché libero. Tel. 519.029.

RIVOLI libero (adiacenza corso Susa) recente ingresso 2 camere cucina bagno [redacted] milioni 800 mila. Failla & Bertinetto 742.874

RIVOLI zona residenziale, signorile appartamento mq 110 con box auto 79 milioni 500 mila Failla & Bertinetto 742.874

S. BENIGNO vendesi libero in palazzina re-[redacted] 4 camere cucina biservizi e grande box. Tel. Selim 487.741.

S. PAOLO appartamento di ingresso 2 camere [redacted] abitabile servizi [redacted] 32.000.000. Tel. 505.911 Grimaldi.

S. PAOLO vicinanze corso Peschiera camera cucina 16 milioni. Tel. 505 913 Grimaldi.

S. RITA libero in recente costruzione alloggio signorile 2 camere cucina servizi affare L. 82 milioni B.I.T. 532.554.

S. SALVARIO piano alto ingresso 1 camera tinello cucinino servizi cantina 25 [redacted]. Tel. 505.911 Grimaldi.

SAN Paolo libero ottimo investimento soggiorno camera cucina abitabile servizi cantina 45 milioni Grimaldi. Tel. 515 411.

SANTA Rita via San Marino camera tinello angolo cottura servizi piano rialzato 22 milioni 500 mila dilazioni. Tel. 513.022 530.880.

SIGNORILE libero casa d'epoca via Sacchi mq 185 doppi servizi ascensore posto auto L. 195 milioni. Cervino 749[redacted]3.

SOTRIM B 503.998 largo C. Marsala ingresso 2 camere cucina abitabile servizio (2 arie) 21 milioni disponibile posto auto.

SOTRIM C 503.350 libero signorile adiacente piazza Omero soggiorno 4 camere cucina biservizi (mq. 160) 140 milioni.

SOTRIM D 503.998 largo C. Marsala ingresso 1 camera ampia cucina bagno 14 milioni dilazionabili vero affare.

STUDIO RD A vende libero via [redacted] in stabile recente signorile appartamento panora-[redacted] salone doppio 3 camere tinello cucinino biservizi terrazzo angolare. Telefono 535.211 532.711

STUDIO RD B vende libero signorile corso [redacted] davanti alla Tesoriera panoramico 3 [redacted]mere salone servizi cucine cantina e soffit-[redacted]. Telefono 535.211 532.711.

STUDIO [redacted] C vende [redacted] corso Taranto [redacted] piano alto 2 [redacted] cucinotta e servizi. Telefono 532.711 535.211

STUDIO RD D vende libero corso Orbassano casa recente signorile camera tinello cucinino servizi. 535.211 532.711.

STUDIO RD E vende libero via Saluzzo stabile d'epoca alloggio 3 camere e servizi [redacted] portineria. Telefono 532.711 535.211

STUDIO RD F vende libero via Stradella spazioso saloncino camera tinello cucinino servizi. Telefono 532.711 535.211.

STUDIO RD G vende libero San paolo via Virle, cucina due camere e servizi possibilità mutuo. Telefono 535.211 532 711.

STUDIO RD H vende in Nichelino via Pinerolo casa recente spazioso camera tinello cucinino servizi. Telefono 535.211 532.711

STUDIO S immobiliare vende via S. Secondo in palazzina ristrutturata alloggi liberi di varie [redacted] mutuo. Tel. 588.207

STUDIO S vende zona Carmela monocamera acqua luce sufficiente 5 milioni contanti dilazioni. Tel. [redacted].

STUDIO S vende zona Maurizianо alloggio li-[redacted] soggiorno 3 camere cucina doppi servizi mutuo. [redacted]

STUDIO S vende monolocale [redacted] Vittoria 38 [redacted] arredato mutuo. Tel. 588.207.

TAIT A vende libero in corso Corsica in stabile signorile del 1971 alloggio lussuoso di salone 2 [redacted] tinello cucinotta ingresso bagno, 4° piano, L. 148 milioni. Tel. 502.383 596.425.

TAIT B vende libero S. Rita signorile salone [redacted] camere cucina [redacted] servizi box L. 148 milioni 500 mila. Tel. 502.383.

TAIT B vende libero vicinanze corso Traiano signorile [redacted] camere tinello cucinotta bagno. L. 128 milioni. Telefono 502.383.

TAIT C vende in corso Traiano 3 camere tinello angolo cottura bagno termo [redacted] L. 48 milioni 500 mila. Telefono 502.383.

TAIT D vende libero adiacente corso Potenza camere cucina ingresso bagno 2 arie L. [redacted] milioni 800 mila. Tel. 502.[redacted]

TAIT E vende libero adiacente corso Novara [redacted] camere cucina servizi, due arie a L. 40 milioni 300 mila. Tel. 502.383 596 425.

TAIT E vende in zona Lingotto camera tinello cucinotto ingresso bagno di mq 58. L. 32 milioni 400 mila. Tel. 502.383

(continua)

STAMPA SERA — Luglio 1981

tuttospettacoli

Dieci anni or sono (6 luglio 1971) moriva a New York Louis Armstrong

Satchmo, la voce del jazz

È il più grande. Come un Clay (che però è la della pubblicità) Louis Armstrong giganteggia oggi al centro di un ring di musica come un k.o. senza trucchi.

La leggenda di «Satchmo» è storia dieci fa (il 6 luglio 1971) quando il jazz», malato, si spegneva nel sonno. Quel grande cuore stanco. Ha regalato musica e aperto la lunga strada jazz, una che con Louis Armstrong era New poi il giro mondo.

Quella tromba, quel candido che l'avvolgeva subito mito. Armstrong la giovane America per l'Europa dittature, in Francia trovò cultura pronta al nuovo, in Gran Bretagna un conformismo in cerca di avventure. Ritenuto negli Usa un grande atleta della musica, Louis Armstrong rientrò con gli allori europei del genio. Si esibito a Londra, Parigi, Copenaghen, Oslo, L'Aja, Roma, Torino nel '32. Tornò nel '35. In Italia lo rivedremo solamente nel dopoguerra (nel '51), quasi un pacco dono del

A Torino folla Teatro Reposi applaude commossa vecchio resta incantata nell'ammirare un'orchestra di stelle (Earl Hines al pianoforte, Jack Teagarden al trombone, Barney Bigard al clarinetto, Arvell Shaw al contrabbasso e Cozy Cole alla batteria): la musica è quella sempre anche se gli anni sono lontani. Il grande vecchio (ma ha cinquant'anni) ormai propria e sua sopra di ogni stile, di ogni corrente. Non le perplessità tradizionalisti né la condiscendenza dell'avanguardia possono filtrare l'impeto di un che la propria storia.

Ancora oggi, quel suono che insegue frasi che paiono così semplici (perché condotte sul di una rigorosa meditazione) Il dialogo pubblico e sorprende l'ascoltatore scopre sempre qualcosa di nuovo, più nuovo mentre la tromba di Louis Armstrong racconta.

«Tutto il jazz nasce da Armstrong», con battuta un

Franco

Il primo grande solista

Quando, il 28 giugno Louis Armstrong eruppe nelle spettacolari cascate dell'Introduzione di West End Blues, egli fissava l'orientamento stilistico generale del jazz per diversi decenni venire. Quell'esecuzione mette- jazz mai tornato semplice musica di intrattenimento o folk. squillo End proclamava jazz aveva in potenza la capacità di competere con le espressioni più alte della musica. Cresciuta nel mondo volgare spettacolo locali notturni dell'epoca del Proibizionismo, la musica di Armstrong questo contesto.

Era musica per amore della musica, cosa non nuova nel jazz a dire il vero, ma che mai era stata espressa in forma così brillante e inequivoca. I valori di questa musica erano quelli di ogni esperienza musicale grande, irresistibile: fervore espressivo, intenso impegno artistico, e un senso intuitivo per la logica strutturale, uniti a tecnica strumentale superiore. Qualunque definizione di arte — essa astratta, raffinata, virtuosistica, nalmente espressiva, strutturalmente perfetta — si attaglia musica Armstrong. ogni ne radicalmente innovativa, End riassume passato preannuncia il futuro. Ma simili del musica, per loro stesso splendore, tendono a respingere sullo sfondo i passi preliminari che capolavoro.

Certo, fiocco all'improvviso, fatto dalla di Armstrong. Louis mise assieme, pezzo per pezzo, la sua concezione lungo un periodo di quattro o cinque anni, quanto studiare questo processo di arricchimento del suo stile personale, «bagaglio», come direbbe il jazzista.

(Da *Il jazz classico*, di Gunter Schuller, ed. Mondadori).

«Sono nato a New Orleans...»

Nel quando nacqui, mio padre Armstrong e mia madre May Ann — o Mayann, come usavano chiamarla — in una viuzza che portava il di James Alley. Lunga solo isolato, la era in quel popoloso quartiere New Orleans come o' Town, la lontana costa, uno quattro grandi settori in cui Gli altri tre Uptown, la Downtown, la città bassa, o' Town, la zona sul

James Alley — non Jane Alley come certuni la chiamano — nel del rione che soprannominato «Campo di battaglia» per via dei suoi turbolenti abitanti che per i più futili motivi si azzuffavano facilità. In quell'unico isolato stretto Gravier Street Perdido viveva stipata eterogenea comprendeva i tipi più c'erano predicatori, biscazzieri, delinquenti, ladruncoli, mezzani, prostitute e sciami di bambini. C'erano bar, bettole e locande di infimo ordine e un vero esercito di donne di malaffare che battevano la zona in caccia di clienti da trascinare nella «cuccia», chiamavano la stanza.

Mia madre mi raccontò che la notte in cui nacqui ci fu una furibonda sparatoria nel vicolo che durante la rissa scappò il morto, due. Era il quattro luglio, grossa per Orleans, giorno cui qualsiasi può La maggioranza dei cittadini, la ricorrenza brandendo pistole, fucili o qualunque arma abbia a disposizione.

Venni mondo i miei genitori vivevano presso la Josephine Armstrong — che Dio gloria! — non lungo in quella casa. Bisticciavano continuo e e fine bomba scoppiò: mia madre bel giorno andò, piantandomi con la nonna, mio padre tagliò la volta andando a vivere con un'altra donna. trasferì nei pressi di Liberty e Perdido Street, in un sobborgo infestato prostitute da pochi soldi, i guadagni assai inferiori a quelli delle donnine di Storyville, il rione noto le innumerevoli case di malaffare che vi prosperavano. Non so se mia si comportò scorrettamente: commise qualche fallo, comunque farlo segretamente. Una cosa è certa: tutti nel quartiere, mora- tipacci da galera, la trattavano con il massimo rispetto, e lei fiera venir salutata deferenza poter rispondere a fronte alta, Non provò invidia per ed io credo ereditato da lei questa qualità.

(Da *Satchmo, la mia vita New Orleans*, Garzanti).

Era proprio così, parola di Mezzrow

qualche per quando giorno, grazie ad poi della Disco ting Company, che amica, riuscì a uno, che per poco non ci tutti. copia fuori commercio del Heebies Jeebies di Louis Armstrong, una pietra miliare nella storia dei dischi, perché è il primo che abbia inciso il «Vecchio -portone». Più tardi, raccontò mentre per all'apparecchio presa, il foglietto su parole dovette improvvisare.

Louis, no accorgersene, l'avche divenne parte importantissima nella americana. Tutti quei suoni, tanto più espressivi quanto più incomprensibili, poi in angolo del come gramigna, non furono una volgare commerciale della spontanea improvvisazione di Louis, dominata perfetto

Quel disco in un d'occhio.

Portai disco per ganga di amici, e, appena lo sentirono, fecero tali che per poco non il soffitto. Lo suonarono tanto finché non lo impararono a memoria. improvvisamente, verso le due notte, da un'ispirazione: lo un'idea. un Bix sulla a suonargliela».

(Da *I primi del jazz*, di Milton Mezzrow, ed. Longanesi).

La stagione aperta da una «Traviata» con regia di Paolo Poli

Susa: lancio di fiori per Violetta

[illegible] — Dieci minuti abbondanti di applausi [illegible] lancio di fiori hanno salutato ieri sera [illegible] *Traviata* rappresentata nel minuscolo teatro di Susa. Nelle edizioni precedenti del festival segusino un entusiasmo così schietto non lo avevamo mai notato [illegible] la ragione [illegible] consiste soltanto nel [illegible] livello dello spettacolo ma [illegible] scelta dell'opera. La *Traviata* possiede [illegible] un [illegible] supremo [illegible] adattabilità agli [illegible] e alle circostanze che le consentono di trionfare ad ogni rappresentazione affrontando [illegible] volta in volta una [illegible] metamorfosi.

La [illegible] compiuta [illegible] capolavoro verdiano nel [illegible] a Susa [illegible] stata guidata [illegible] rara intelligenza [illegible] regia di Paolo Poli che al suo esordio come regista lirico [illegible] la scaltrezza propria di un professionista consumato. La vicenda, [illegible] tutti sanno, si svolge a Parigi in una lussuosa cornice [illegible] demi-monde; Paolo Poli [illegible] abilmente ricondotto tutto ad [illegible] ambiente provinciale. I saloni scintillanti sono diventati salotti, [illegible] aristocratici blasé signorotti di provincia [illegible] Violetta [illegible] era più la mondana scaltrita, [illegible] la brava figliola dal cuor d'oro che se [illegible] sta in fondo alla coscien[illegible] del celebre personaggio [illegible] i suoi ricordi infantili [illegible] prime comunioni [illegible] sogni [illegible] occhi aperti. L'orizzonte della provincia borghese che filtra dai decorosi predicozzi di Germont padre, [illegible] rettitudine che chiede [illegible] assurdi, le figlie di famiglia «pure [illegible] angelo» pro[illegible] [illegible] qualche buon partito e le intemperanze dei giovanotti che si [illegible] donne [illegible] ma non le [illegible] compongono [illegible] quadro [illegible] assai meglio conviene a [illegible] che non [illegible] Dumas.

Questa coerenza ideologi[illegible] è [illegible] espressa facendo appello ad [illegible] vecchio allestimento, [illegible] [illegible] Zeffirelli, che se n'è uscito [illegible] ripostigli un po' impolverato [illegible] sfiorito [illegible] è stato intelligentemente esibito facendone valere [illegible] [illegible] riduttiva. Anche le [illegible] [illegible] protagoni[illegible] dei comprimari [illegible] [illegible] [illegible] [illegible] ispirate a questa logica [illegible] con una semplicità [illegible] po' naïf e caricata capace di farne un gioco [illegible] figurine deliziosamente [illegible] tocchi [illegible] rivelano [illegible] regi[illegible] una mano magistrale che [illegible] mettere a frutto perfino dati contingenti come la poca perizia scenica dei cantanti e l'angustia degli spazi scenici componendo [illegible] fine uno spettacolo deliziosamente imbastito, illuminato [illegible] raggi intermittenti dell'ironia e [illegible] patetismo.

[illegible] piano musicale [illegible] tenuta [illegible] protagonisti si è rivelata anch'essa d'una cattiva acerbità: i due protagonisti, il soprano [illegible] [illegible] e il tenore [illegible] Bertolo, hanno voci fresche [illegible] generose [illegible] talvolta a [illegible] da [illegible] timidezza che cede progressivamente davanti all'incalzare dell'entu[illegible] Bertolo [illegible] [illegible] Alfredo tenero [illegible] appassionato [illegible] canta con bellissima nitidezza [illegible] fraseggio, perfettamente degno [illegible] [illegible] importanza carriera; la Violetta [illegible] [illegible] non [illegible] di temperamento [illegible] neppure di [illegible] vocali, [illegible] però di uno studio più [illegible] [illegible] la precisione [illegible] attacchi [illegible] soprattutto per il disinvolto passaggio [illegible] un registro [illegible] [illegible] la prestazione di [illegible] Brovida nel ruolo [illegible] Flora, di Magda Grazia Audano in quello [illegible] Annina, [illegible] Rinaldo Pornero [illegible] quello [illegible] [illegible] e [illegible] Mauro Trombetta in quello del barone Douphol. Più che decorosa quella [illegible] Gian Luigi Senici nel ruolo [illegible] Germont padre e di [illegible] calibratissima perfezione quella, [illegible] brevissima, di Giuliano Ferrein nei [illegible] ni paludati [illegible] [illegible] Grenvil. Allo spettacolo hanno fornito [illegible] simpatico contri[illegible] coreografico le danze curate [illegible] [illegible] Egri [illegible] le numerose comparse.

Francesco Prestia, orga[illegible] [illegible] del festival segusino, [illegible] diretto [illegible] bulgara di Plovdiv con ammirevole dedizione [illegible] soprattutto con sicu[illegible] cognizione degli effetti spettacolari; peccato che gli archi dell'orchestra si siano [illegible] specialmente all'inizio, [illegible] po' svogliati, [illegible] [illegible] il [illegible] di dire [illegible] [illegible] spettacolo gli [illegible] cresciuto [illegible] [illegible] [illegible] acquistando nel secondo [illegible] nel [illegible] [illegible] [illegible] pregevolissima compattezza [illegible] [illegible] [illegible] che ha pienamente meritato [illegible] [illegible] [illegible] [illegible] pubblico. **Enzo Restagno**

Lionel Hampton annulla la tournée (malato grave)

BARI — *Lionel Hampton e la [illegible] «All Stars Big Band» [illegible] saranno a Bari la sera del [illegible] luglio per l'ottava «Rassegna [illegible] jazz». Hampton è gravemente ammalato. Lo ha [illegible] noto ieri sera [illegible] «Camerata musicale» barese alla quale è pervenuto un telex urgente con l'annullo dell'impegno [illegible] Bari. Il musicista americano ha annullato [illegible] [illegible] «tournée» europea che [illegible] cominciare proprio [illegible] Bari*

La più recente apparizione pubblica di Hampton risale a [illegible] scorsa [illegible] New York, nell'ambito del Festival [illegible] jazz. Il vibrafonista settantenne, pur [illegible] condizioni [illegible] [illegible] salute poco buone, ha raccolto calorosi consensi insieme con la cantante Nancy Wilson.

Sta per arrivare un agente segreto 007 del Kgb creato da Semjonov

James Bond ha un rivale in Russia

DAL NOSTRO INVIATO

CATTOLICA — [illegible] racconto poliziesco? Mah, le indagini proseguono, soprattutto per tastargli il polso [illegible] vedere «come» e soprattutto «dove» sta andando. I [illegible] [illegible] svoltisi qui a Cattolica, nell'ambito [illegible] «Mystfest '81», avendo sotto gli occhi oltre cinquanta film, [illegible] maggior parte già andata sugli schermi, dimostrano [illegible] il «giallo» si [illegible] sempre più dilatato, sia sconfinato, almeno per quanto riguarda l'Italia, nella fantapolitica [illegible] addirittura [illegible] realtà politica, presa come spunto diretto, bruciante, per un libro [illegible] un film. Talvolta è avvenuto il contrario: una pellicola [illegible] un romanzo hanno anticipato ciò che poi [illegible] avvenuto. Vasi comunicanti, dunque, tra la finzione e [illegible] cronaca o, [illegible] [illegible] preferisce, la storia.

Con questa «dilatazione» in atto, [illegible] stupisce che [illegible] parli tranquillamente, nell'ambito del «giallo», anche della «spy-story», ossia dello spionaggio, che fino a poco tempo [illegible] costituiva un filone a sé.

James [illegible] è dunque alle porte, soprattutto dopo che Idin Gardner si [illegible] [illegible] [illegible] la[illegible] per proseguire la fortunata serie interrotta [illegible] morte di Fleming, il padre di Bond: «Per i tuoi occhi solamente», che si può anche tradurre «Strettamente confidenziale», [illegible] «Segretissimo», [illegible] titolo inglese *For your eyes only*, si preannuncia «esplosivo», soprattutto perché [illegible] [illegible] 007, ossia [illegible] Roger Moore, c'è [illegible] bellissima Carole Bouquet.

A Cattolica [illegible] [illegible] parlato di questo «nuovo corso» di [illegible] e non è escluso [illegible] l'anno prossimo, [illegible] festival del «giallo», l'agente segreto [illegible] [illegible] [illegible] sua maestà abbia una parte di [illegible] E' il proseguimento del [illegible] aperto pochi giorni fa a Stoccolma, [illegible] congresso m[illegible] [illegible] [illegible] [illegible] romanzi polizieschi. Da Stoccolma è pure [illegible] [illegible] [illegible] [illegible] [illegible] dilagheranno in Italia i ro[illegible] [illegible] 007 sovietico, antagonista [illegible] Bond, [illegible] servizio [illegible] Kgb, [illegible] [illegible] servizio segreto [illegible]

Anche [illegible] Cattolica pensano che Stirlitz — questo il no[illegible] [illegible] super-eroe sovietico — [illegible] ottenere successo. [illegible] [illegible] [illegible] di Ju[illegible] Semjonov, uno scrittore [illegible] sta ottenendo nell'Unio[illegible] Sovietica un [illegible] indice di gradimento [illegible] televisione, con [illegible] in tredici puntate, [illegible] [illegible] «cicli». [illegible] invincibile, superdotato, superpotente, non c'è [illegible] che possa competergli in alcun angolo [illegible] mondo. [illegible] James Bond?

[illegible] una domanda [illegible] là a caso, che rivela però [illegible] realtà sconcertante, un feno[illegible] che per [illegible] incredibile. Ce [illegible] spiega Gian Franco Orsi, caposervizio del settore «gialli» [illegible] Mondadori, [illegible] collaboratore, per anni, di Alberto Tedeschi, appena tornato da Stoccolma: *«La verità è che noi non conosciamo Stirlitz ma almeno [illegible] abbiamo sentito parlare. Abbiamo incontrato Semjonov ed [illegible] evidentemente un personaggio singolare. La cosa più stupefacente per il pubblico italiano* — [illegible] Orsi — [illegible] *però apprendere che i russi ignorano [illegible] tutto l'esi[illegible] di James Bond. In[illegible] 007 non [illegible] [illegible] i attraversato [illegible] "cortina di ferro" ed è difficile dire se un giorno entrerà a Mosca [illegible] i suoi mille artifici, le [illegible] celebri auto, le trovate [illegible] [illegible] Fleming e che Idin Gardner ora ha ripreso».*

Tutto buio per i russi. Sanno ogni particolare, anche [illegible] più intimo della vita [illegible] Stirling ma [illegible] sanno che [illegible] Bond. Stalin era un accanito lettore di «gialli» ma si ignora [illegible] Breznev lo sia altrettanto [illegible] se «privatamente» abbia visto qualche film [illegible] Bond. Certe pellicole occidentali Stalin [illegible] le faceva inviare «solo per i suoi occhi» e i «gialli» li leggeva per combattere l'insonnia. Di Breznev non si [illegible] gli interessi letterari.

[illegible] di Bond, a Cattolica è arrivato un personaggio che gli è molto vicino per vari aspetti, Nick Carter. Lo presentano in [illegible] Carter non perdona, [illegible] [illegible] del 1964, che lo mostra come detective - agente segreto, come tecnocrate [illegible] [illegible] naggio. [illegible] [illegible] beninteso di un Nick Carter junior, [illegible] il suo celebre antenato nacque [illegible] 1884 — [illegible] [illegible] prima che [illegible] Sherlock Holmes — sul «New York [illegible] kly».

E'un Bond a modo suo, freddo, calcolatore, anche [illegible] [illegible] donne, [illegible] cui [illegible] [illegible] occhiate, i sospiri, le mosse.

[illegible] figlio di [illegible] scrittore vulcanico, Engel Stenton, [illegible] e agente [illegible] che [illegible] contemporaneamente [illegible] [illegible] decina di collezioni. Lascia senza [illegible] per [illegible] trovate, usando una intera «équipe» di esperti.

Per [illegible] serata di oggi si attende [illegible] [illegible] altro *Postino*, quello di Tay Garnett [illegible] 1946, che per giungere [illegible] Cattolica sembra dover superare non poche difficoltà. A mezzanotte in punto il solito «brivido» (si [illegible] davvero per dire) [illegible] Riccardo [illegible] con *Murder obsession*, ricco di effetti e forse un po' più sul filone «giallo» di quanto non lo siano stati parecchi dei suoi film proiettati fino a oggi.

Di Freda questa [illegible] è prevista [illegible] proiezione [illegible] *I miserabili*, tratto ovviamente da Hugo, [illegible] una dufata di ben tre ore, con la partecipazione [illegible] Gino Cervi, Valentina Cortese, Andreina Pagani, Marcello Mastroianni. Di nuovo, [illegible] [illegible] che fare [illegible] il «giallo» [illegible] molti si pongono il per[illegible] [illegible] questa «uscita di strada». Forse [illegible] filmone interminabile è, [illegible] [illegible] sé, motivo [illegible] incubi [illegible] **Rossetti**

Torna nel giallo «Nightkill»

Mitchum, il salvatore

DAL NOSTRO INVIATO

CATTOLICA — *Chi vincerà? Quale film verrà premiato al «Mystfest '81»? Parecchi scommettono. [illegible] risposta non potrà venir comunque prima di [illegible] quando gli spettatori vedranno una pellicola americana [illegible] si preannuncia piuttosto gustosa, [illegible] [illegible] altro per l'interprete principale, [illegible] [illegible] apparizione [illegible] molto attesa.*

Si [illegible] di Nightkill, del regista Ted Post, nato a Brooklyn (tutto newyorkese, dunque) nel 1918, formatosi in teatro per poi passare al cinema e alla televisione.

Ha provato a scrivere, ma anche in questo campo la fortuna gli [illegible] mancata. «Davanti [illegible] simili fiaschi, [illegible] mi restava che [illegible] il regista», dichiara.

Tra i suoi film, alcuni [illegible] finito [illegible] attirare l'attenzione della critica ma, riconosce, ora punta tutto su questo Nightkill. *Il motivo è evidente. Le trovate non sono di certo spettacolari [illegible] farebbero sorridere la buon'anima di Hitchcock, ma c'è un interprete [illegible] può salvare tutto: Robert Mitchum.*

Ricompare così, smagrito, [illegible] l'aria di chi ha bevuto, [illegible] [illegible] sotto gli occhi, stanco, indifferente [illegible] un [illegible] che gli sta [illegible] sotto [illegible] [illegible] ma è pur sempre Mitchum." Con [illegible] sono Jaclyn Smith, [illegible] Connors, James Franciscus, Sybil Danning [illegible] [illegible] Weaver. Basta [illegible] un'occhiata [illegible] nomi per concludere che [illegible] è praticamente [illegible] a tenere su tutto [illegible] «cast».

La [illegible] inventata da [illegible] Post [illegible] semplice. Una [illegible] affascinante, Katherine, è la moglie infelice di un ricco industriale, un uomo d'affari che la trascura e che non s'accorge neppure della sua presenza. Lei si consola con il vicepresidente della società, Steve Fuller, che [illegible] pronto a capirla [illegible] a consolarla. Il [illegible] [illegible] di Katherine, anche [illegible] all'evidenza, [illegible] vuole [illegible] e rifiuta [illegible] concedere il [illegible] Preferisce tenersi la moglie infelice [illegible] [illegible] di essere cornuto piuttosto che comparire davanti [illegible] un giudice per divorziare.

Steve Fuller, l'amante, pensa di risolvere tutto: [illegible] il marito testardo. Una volta che lo ha tolto di mezzo, nasconde il cadavere dentro il frigorifero, anzi [illegible] [illegible] grosso congelatore sia perché non trova [illegible] posto più adatto sia, pare, per conservarlo meglio. Dopodichè Steve parte prendendo sull'aereo il posto [illegible] morto, per [illegible] destare alcun sospetto.

Katherine, rimasta sola, [illegible] [illegible] punto di impazzire con quel morto in frigo. Non vede l'ora che Steve torni presto, con in tasca un milione di dollari prelevati in [illegible] [illegible] [illegible] sicurezza [illegible] proprietà dell'industriale eliminato.

Tutto sembra risolto, quando [illegible] porta [illegible] un tipo strano, un [illegible] dall'aria [illegible] Vuole sapere alcune cosette... Ed è il colpo di scena che Ted Post non ha ancora rivelato. Non si può escludere che il film dia a Post quel successo che, sino a oggi, ha inseguito invano.

r. rosa.

Fantascienza (e anche horror) da oggi nel Festival a San Giusto

Trieste, il mostro è di casa

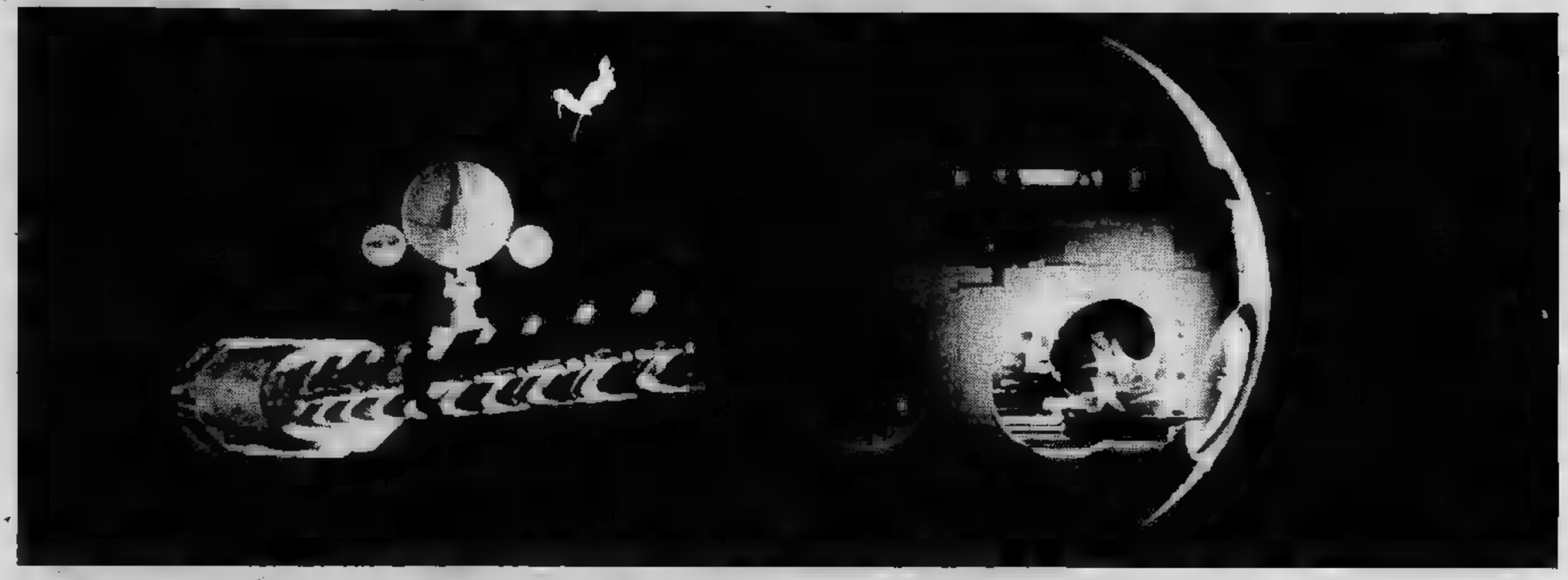

TRIESTE — Diciannovesimo appuntamento la fantascienza a Trieste. Da oggi sabato 11 ancora una volta gli spalti del castello di San Giusto echeggeranno dei tremori angosciosi (o delle risate liberatorie) provocati dal grande schermo sistemato al solito sotto nella vastissima platea rappresentata Cortile , che ospiterà la nuova campionatura internazionale di film «utopici».

Mostri robot d'ogni stravagante provenienza sono queste parti ca-. Vent'anni (quasi) incontri estivi tra codeste creature luturibili i cittadini della città giuliana han creato una sorta intesa di ammiccamenti e di reciproca simpatia. Possono accadere le cose più incredibili tra terra e il sovrastante cielo; cibernetica e la tecnologia rivolte sempre più audacemente verso «spazi esterni» possono cioè strabiliare con le loro tappe di avvicinamento e loro sonde esplorative mandate sugli altri pianeti (per ora) nostro sistema solare. Non importa. Trieste questa realtà continua a rappresentare pura routine nella marcia dell'evoluzione umana mentre l'eccitazione autentica viene alimentata passerella delspiate nel regno dell'orrore (possibile) interplanetario.

L'appuntamento con favola fantascientifica, si vuol dire, risulta qui più esaltante (a livello di giocattolo da sfasciare per cosa c'è dentro, come funziona meccanismo) della scienza del futuro già divenuta patrimonio di tutti.

Gli organizzatori del Festival conoscono bene i gusti e le preferenze loro pubblico. I triestini, si vuol dire, hanno carattere simpaticamente estroverso non tarrivelarsi con commenti battute espresse ad alta voce durante le proiezioni. Per questo già nella serata inaugurale, prima del film lungometraggio soggetto scelto tra la produzione utopica del cinema polacco (si tratta di *Golem*, realizzato Pietr Szulkin), vi saranno alcuni cortometraggi e que- *Sandwich* di Bruno Bozzetto che, attraverso le buffe reazioni di un ciclista affamato di fronte all'assurdo comportamento panino d'enormi dimensioni da lui preparatosi per ristorarsi (in poche parole: il panino fugge perché intende farsi mangiare), travaserà platea torrente piena pretesti per allegre risate.

Risate capaci di temperare quanto film *Golem*, subito dopo, racconterà a proposito una visione dell'umanità terrestre un giorno rigenerartificialmente, quindi composta quasi esclusivamente di robot dopo guerra devastante. E' la rilettura in chiave futuribile leggenda ebraica sul Golem d'argilla che «cabala» tornare in vita. Una ennesima variazione tema. Sono diversi i film in questo senso, e non sarebbe un'idea buttare quella di cogliere come retrospettiva d'una delle prossime edizioni del Festival triestino tutte pellicole in questione, dalla prima realizzata in Germania nel 1915 Henrik Galeen, protagonista Paul Wegener (ricavata fedelmente dal ro- *Der Golem*, per l' appunto scritto pubblicato in quello stesso anno dall'austriaco Gustav Meyrink).

La «cabala» di cui si serviva il rabbino Loew per animare la figura d'argilla, denominata Golem, difesa del popolo ebraico, nel film polacco Szulkin il di matrice coniato dalla fabbrica di robot. La differenza è importante e linea con gli aggiornamenti culturali.

Come si presenta, nel suo insieme, il diciannovesimo Festival? Ci pare che la tradisia confermata tutta varietà delle proposte di sempre. Il fantastico è infatti una formula senza confini quindi Trieste le dimensioni un contenitore che tutto può ospitare. Per questo noi insistiamo proporre all'organizzazione allargare la titolazione del Festival binomio *Fanta- + fantastico*. Perché in fondo nel mondo dell'utopico le allucinazioni di Lovecraft, poniamo, possono benissimo andare a braccetto i Bradbury o con i robot di Asimov.

I tre scrittori sono presenti in più film programma odierno. L'ultimo d'essi, Asimov, indirettamente con tutti i riferimenti robotica che molte pellicole han fatto propri, cominciare proprio dal *Golem* polacco. Lovecraft esempio con il film televisivo italiano Andrea Antonio Frazzi *La sulla soglia*, che tenta restare fedele alle pagine letterarie di origine, per una «serie» di cui demmo proprio Trieste un anticipo nel 1979 un altro sceneggiato, *Impostore*, ricavato dal racconto Philip K. Dick; e con *Music of Erick Zann* che nelle intenzioni regista John Strysik, americano, punta sulla visualizzazione della paura irrazionale ch'è il leit-motiv narrativa lovecrattiana.

Da Bradbury, invece, due mediometraggi sovietici: *Una piccola bambola verde* di A. Kvilicascivili e *L'ottavo giorno della creazione* che Souren Babajan ha sceneggiato pensando un capitolo quel capolavoro in assoluto ch'è il romanzo-diario *Cronache* . E' singolare codesta doppia occasione, anche se in fondo non deve stupire. Sappiamo come la fantascienza letteraria sovietica sia di concezione tenacemente moralistica, moralismo a volte pedante, insistito. Probabilmente concezione filosofica dell'uoespressa Bradbury nei suoi romanzi, analizzato nel suo comportamento cosmico proiettato nel futuro, soddisfa mentalità russa, proprio per quel desiderio pulizia morale che caratterizza la narrativa bradburiana.

Uno scrittore di fantascienza è protagonista del lungometraggio *Visitatori di Arcana Galaxy* che rappresenterà a Trieste bandiera jugoslava, diretto Susan Vukotic, moderno «maestro» anche nel campo dell'animazione.

E' o non è la nuova Bo Derek?

Non è la sirenetta di Copenaghen, ma l'ultima stellina lanciata da Hollywood. Ecco Susanne Severeid castamente svestita sulla mondanissima spiaggia di Malibu: «Sono bella come Bo Derek», dice Susanne, «ma ho più talento».

TV NAZIONALI

Rete uno

13 — **Un concerto per domani.** J. Brahms: «Sonata [illegible] fa minore op. 5». Stefano Arnaldi, pianista
13.30 **Telegiornale**
15 — **Tennis**: campionati internazionali d'Inghilterra. Da Wimbledon: Finale singolare maschile
FILM 17 — **Spazio 1999:** Il lampo che uccide, telefilm con Martin Landau, Catherine Schell, Tony Anholt, Barbara Bain. Prima parte. Replica — *Un'unità di rilevazione [illegible] data da Koenig si è insediata [illegible] pianeta di tipo terrestre per compiere dei test che ne confermino l'abitabilità. Poco a poco, però, il pianeta si trasforma [illegible] una trappola mortale. Una luce vivissima ed un suono lacerante provocano pazzia e morte tra i componenti la spedizione. Koenig, [illegible] bordo dell'Aquila I, cerca di raggiungere la base Alpha per chiedere soccorso*
17.50 **Shirab,** cartoni animati
18.10 **Estrazioni [illegible] Lotto**
18.15 **Le ragioni [illegible] speranza**
18.25 **Speciale Parlamento**
18.50 **Perché uccidere?** Documenti
19.20 **Mazinga Z,** cartoni animati
19.45 [illegible] **giorno dopo - Che tempo [illegible]**
20 — **Telegiornale**
FILM 20.40 Film per la tv: **Le avventure di Pinocchio.** [illegible] Luigi Comencini, con Nino Manfredi, Andrea Balestri, Franco Franchi, Ciccio Ingrassia, Lionel Stander. Prima puntata. Replica
21.55 **Giancarlo Menotti: [illegible] dei due mondi.** Documenti. Di Melo Freni [illegible] Mario Natale
23 — **Telegiornale - Che tempo fa**

Rete due

13 — **Tg2 Ore Tredici**
FILM 13.15 **Billy il bugiardo,** telefilm: «Billy e la palla al piede», con Jeff Rawle, Pamela Vezey, May Warden, Colin Jeavons, Sally Watts. Replica
17 — **I Thibault,** sceneggiato, con Charles Vanel, Philippe Rouleau, François Dunoyer. Sesta puntata. Replica
17.50 **Vite di ieri.** Documenti
18.25 [illegible]
18.30 **Tg2 Sportsera**
FILM 18.50 **Le [illegible] di [illegible] Francisco,** telefilm. Con Karl Malden, Michael Douglas, Stuart Whitman, Jason Evers — *Nick Karl, un [illegible] gangster americano scappato in Francia viene ingaggiato [illegible] boss Johnny Harmon per un grosso colpo. Una volta arrivato a San Francisco, però, Nick si accorge che il suo contratto è in realtà una trappola mortale: è proprio lui l'uomo da eliminare. L'unica soluzione [illegible] rivolgersi, per essere aiutato, a Stone [illegible] Keller, che sembrano molto interessati all'idea di poter finalmente incastrare il boss Johnny Harmon*
— **Previsioni [illegible] tempo**
19.45 **Tg2 - Telegiornale**
20.40 **Nicholas Nickleby,** sceneggiato. [illegible] Charles Dickens. Con Nigel Havers, Kate Nicholls. Terza puntata
FILM 21.35 **Alpha-Omega: Il principio [illegible] fine,** di Robert Fuest. Con Jon Finch, Jenny Runacre, Sterling Hayden, Hugh Griffith, Harry Andrews, Patrick Magee
23.05 **Tg2 - Stanotte**

Rete tre

17.15 **Festa [illegible] Piedigrotta.** Prosa. Di [illegible] Viviani, con Lino Mattera, Anna Walter, Anna Spagnolo, Stefano Tosi, Gianni Lamagna, Delia Viola
19 — **Tg3 - Intervallo con Tom e Jerry**
19.20 **Il [illegible]** Programmi [illegible] vedere
19.50 [illegible] Rubrica di spettacolo. **2° Fe[illegible] [illegible] del giallo [illegible] [illegible] mi[illegible]** Da Cattolica
21.10 **[illegible] primo anno, [illegible] giovane coppia.** Sceneggiato. Con Leigh McCloskey, Cindy Grover, Claudette Nevius, Stephanie Kramer, Gary Epp, Christine Belford. Quarta puntata — *La giovane [illegible] terapista del linguaggio Linda ritrova Baker, un uomo con il quale [illegible] intrecciato una breve relazione due anni prima. Baker vorrebbe far curare da Linda il fratello quindicenne [illegible] la donna si accorge chiaramente [illegible] pro[illegible] per Baker un sentimento che somiglia pericolosamente all'amore. [illegible] prova strane emozioni e nel tentativo di vedere chiaro in [illegible] stesso offende la moglie*
22 — **Tg3 - Notizie nazionali [illegible] regionali**
22.25 **La parola e l'immagine.** Documenti

TV ESTERE

Svizzera

13.55 Da Montreux: **Centenario della Federazione internazionale di ginnastica** (c)
15.25 Da Chiasso: **Nuoto:** torneo [illegible] 8 nazioni (c)
16.55 Da Varsavia: **Atletica leggera** (c)
19 — **Telegiornale** (c)
19.05 **Estrazioni [illegible] Lotto** (c)
19.10 **Il Vangelo di domani** (c)
19.20 **Cartoni animati** (c)
20 — **Il Regionale** (c)
20.15 **Telegiornale** (c)
FILM 20.40 **I dannati e gli eroi,** [illegible] John Ford, con Jeffrey Hunter, Constance Towesr. Usa, [illegible] stern 1960 (c)
22.25 **Telegiornale** (c)
22.35 **Sabato sport** (c)

Montecarlo

15 — **Tennis:** Torneo internazionale di Wimbledon (c)
19.35 **Cartoni [illegible]** (c)
19.45 **Notiziario** (c)
19.50 **[illegible]ale** (c)
19.55 **I giochi di Telemontecarlo** (c)
20.35 **Le [illegible] si confessano,** con Marlene Alexandre. Francia, commedia (c)
22.10 **Oroscopo** (c)
FILM 22.15 [illegible] La licenza, telefilm (c)
23.10 **Notiziario** (c)
23.15 **Editoriale** (c)

Capodistria

16 — **Atletica leggera:** da Helsinki, semifinali di coppa Europa (c)
17.30 **Tennis:** campionato internazionale di Wimbledon (c)
19 — **Confine aperto,** trasmissione in lingua slovena (c)
19.30 [illegible] **partigiani** (c)
20 — **Cartoni animati** (c)
20.15 **Telegiornale - Punto d'incontro** (c)
20.30 **Sotto il [illegible] Maggio,** documentario (c)
21.35 **Telegiornale - Tuttoggi** (c)
FILM 21.45 **L'ultimo quarto d'ora,** di Roger Sattel, con Serge Sauvion. Giallo

IL MEGLIO ALLA RADIO

UNO (FM 92,1)

14.03 Riccardo Pazzaglia presenta [illegible] **per umoristi [illegible] [illegible] chestra**
15.02 [illegible] Gioco [illegible] bussilis con gli ascoltatori [illegible] [illegible] Luciana Lanzarotti
16 — [illegible] **contro [illegible]** La società itali[illegible] dal 1914 al 1945. Originale radiofonico in [illegible] puntate [illegible] Gilberto Nanetti
17.05 **Dottore, buonasera.** Divagazioni [illegible] attualità mediche [illegible] Luciano Sterpellone
18.30 **Obiettivo Europa.** Colloqui trisettimanali su arte, cultura [illegible] spettacolo condotti da Giuseppe Liuccio
19.15 **Una storia del jazz** 109ª puntata «Due trombonisti degli [illegible]ni '20»
20.25 **Ribalta aperta** ovvero fini dicitori, imitatori, fantasisti, [illegible] risti, poeti, macchiettisti cercasi. Programma di Marcello Sartarelli
21.30 [illegible] **Sigmund.** Corrispondenza dall'inconscio a [illegible] Piero Di Giovanni
22 — [illegible] **Pinocchieri e Pinocchioggi.** Programma di Roberto Veller
22.30 **Onda [illegible] - [illegible] attualità,** notizie, curiosità [illegible] musiche sull'automobile [illegible] sugli automobilisti

DUE (FM 95,6)

15 — **Un sabato nei giardini di Vienna: Pietro Me[illegible]** Originale radiofonico [illegible] tredici puntate di Giuseppe Lazzari 12ª puntata
15.42 **Hit [illegible]** Antonio De Robertis
16.37 **[illegible] musica[illegible] 1960-1980.** Vent'anni di musica con attualità, cultura e spettacolo presentati da Massimo Forleo e Giorgio Onetti
19 — **[illegible] indietro.** Canzoni e musiche [illegible] ieri e [illegible] l'altro ieri presentate da Carlo Di Biasio
20.30 Sera d'estate **Pantagruele** di François [illegible] 1ª puntata. Raccontati [illegible] [illegible] [illegible] Roberto Lerici e ricostruiti [illegible] [illegible] da Carlo Quartucci
21 — [illegible] [illegible] [illegible] [illegible] Zec[illegible]

TRE (FM 98,2)

15.30 **Dimensione giovani.** Libertà [illegible] droga: realtà [illegible] utopia?
17 — [illegible] **tre.** Musica, mostre, spettacoli presentati [illegible] Paolo Bertinetti
21 — **Compositori e [illegible] [illegible] pianola.** Pre[illegible] Piero Rattalino 7ª puntata
22 — [illegible] [illegible] del Tiepolo in Venezia **Mu[illegible]** [illegible] [illegible] **Labia** [illegible] Trio Guglielmo - Vendramelli - [illegible] gnoli
23.30 Graciela Rava presenta **Il jazz.** Improvvisazione [illegible] creatività nella musica

TV PRIVATE

Studio Nord — Canali 49-43

FILM 13.30 **Colpo grosso [illegible] [illegible] Jet,** Usa, commedia 1970 (c)
16 — **Speciale casa** (c)
FILM 16.10 **La [illegible] [illegible] uccide,** Cina, avventuroso 1973 (c)
17.50 **Documentario**
FILM 18.20 [illegible]
19.30 **Telefilm**
FILM 20.40 **I draghi d'oro,** Inghilterra, avventuroso 1968 (c)
FILM 22.45 **Canavese oggi** (c)
FILM 23 — **La farfalla sul mirino,** Giappone, giallo 1968 (c)

Tele Ivrea — Canale [illegible]

14 — **[illegible] amanti del deserto,** Italia, avventuroso 1957 (c)
FILM 15.30 **L'ultimo dei Vichinghi,** Italia, avventuroso 1961 (c)
17 — **Notiziario** (c)
17.30 **Riccardo Cuor di Leone,** telefilm (c)
18 — **[illegible] [illegible] amigos... [illegible] Sartana,** Italia, western 1970 (c)
FILM 19.35 **Diamond,** telefilm (c)
FILM 20.50 **Film**

Videovercelli — Canali 37-60

18.30 **Calcio brasiliano** (c)
19.30 **Rubino,** telefilm (c)
20 — [illegible] [illegible] [illegible] (c)
20.30 **Notiziario** (c)
20.45 **L'isola [illegible] sensi perduti,** Grecia, drammatico 1975 (c)
22.15 [illegible] [illegible] [illegible] (c)
FILM 22.45 **Bisexuel,** Giappone, drammatico [illegible] (c)

STP (Casale-Vc) — Canale 50

FILM 13.45 **Boys and girls,** telefilm (c)
FILM 14.15 **Telefilm**
FILM 15.15 [illegible] **italiana,** settimanale [illegible] automobilismo (c)
18.30 **Cartoni animati** (c)
FILM 19.20 **Boys and girls,** telefilm (c)
19.50 **Notizie flash** (c)
FILM [illegible] — [illegible] [illegible] (c)
21 — **Superclassifica show** (c)
FILM 21.45 **Film**
23.15 **Telenotte** (c)
FILM [illegible] — **Film**
1.30 [illegible] **con...** (c)

G. R. P. — Canali 42-66

FILM 7,35 **Film non stop**
FILM 10,30 **Rapina** Francia, drammatico '59
12 — **Questo grande**
12,55 **L'Ape Maga**, cartoni
13,30 **I ragazzi della porta accanto**
14,05 **Listino Borsa valori**
FILM 14,15 **Il disperati duri a morire.** Gran Bretagna, avventuroso '69
17,20 **Supercar Gattiger**, cartoni
18,30 **I ragazzi della porta accanto**
FILM 19,55 **Quella** telefilm
20,40 **Mata donna**, sceneggiato
FILM 22 — **La rimpatriata.** Italia, drammatico '63
23,50 **Grp flash - Strip-tease**
FILM 0,05 **Attenti... arrivano le collegiali.** Italia, erotico '75
FILM 1,30 **Aiuto, vergine.** Germania, commedia '70
FILM 3 — **Film non stop**

Telestudio T. — Canali 24-45-47

9 — **- Rubrica**
11 — **Il principe Bajaja.** Cecoslovacchia, zione '59
12,30 **Taccuino sportivo**
FILM 13 — Gran Bretagna, avven- '54
15 — **Cartoni animati**
17 — **Ciao amici,** Tv ragazzi
17,15 **Rocket Robin Hood,** cartoni
17,45 **Il ritorno di Super Mouse,** cartoni
FILM 18,10
FILM 18,40 **Impossibile,** telefilm
19,45 **Rocket Robin Hood,** cartoni
FILM 20,30 **lupi.** Gran Bretagna, drammatico '66
22,30 **I Mallens,** sceneggiato
23,40 **L'ultimo** Italia, drammatico '75
FILM 1,30 **Chappaqua.** Usa, drammatico '67

Tele Europa 3 — Canale 58

10 — **Le favole della foresta,** cartoni animati
10,30 **Aspen,** sceneggiato
FILM 11,30 **la casa nella prateria,** telefilm
13 — **Erre,** rotocalco d'attualità
13,30 **Candy Candy,** cartoni
FILM 14 — **La Smith,** telefilm
14,30 **Ciao Bellezza!** Usa, commedia '42
16 — **Aspen,** sceneggiato
17 — **Spunk and Tadpole,** cartoni
17,30 **Le favole della foresta**
18 — **Quella casa nella prateria,** telefilm
19 — **Sherlock Holmes,**
FILM 19,30 **La famiglia** telefilm
20 — **Candy Candy,** cartoni
20,30 **Congratulazioni, è maschio.** Commedia
FILM 22,10 **Supertrain,** telefilm
FILM 23 — **Le mogli Vili.** Gran Bretagna, storico '33
FILM 0,30 **The love boat,** telefilm

Videogruppo — Canale

9,30 **Uaul,** cartoni
10,30 **Chi perduto.** Avventuroso
FILM 12,05 **Telefilm**
13 — **Calcio**
FILM 16 —
FILM 16,35
FILM 17 —
FILM 17,30 **Telefilm**
18 — **Uaul,** cartoni
FILM 18,30 **Telefilm**
FILM 19 — **Telefilm**
19,40 **Videogiornale**
FILM 20,05 **Shane,** telefilm
FILM 21 — **Capitan Demonio.** Italia, avventuroso '49
22,40 **Il musicuore**
23 — **brasiliano**
24 —
FILM 0,15 **Telefilm**

Tv Flash — Canale 39

FILM 18 — **La professione della signora Warren,** con Litti Palmer, O. E. Hasse, Johanna Matz. Germania, commedia '59
19,40 **Agenda** (r) - **Jazz a Torino**
20,45 **- Minicinema**
21,40 **Di un sabato all'altro**
22 —
FILM — **di l'inferno è vuoto.** Gran Bretagna, avventuroso '66

TV PRIVATE

Teleradio city (Al) — Canali 44-47

FILM 12,45 **inchiesta,** film per tv (c)
FILM 14,30 **L'ispettore Bluey,** telefilm (c)
15,30 **Video show** (c)
FILM 16 — **Non rompete i chiavistelli,** Inghilterra, commedia 1964 (c)
17,30 **Superpollo,** cartoni animati (c)
18 — **Space robot,** cartoni animati (c)
18,30 **Fulmine,** telefilm (c)
FILM 19 — **Giorno per giorno,** telefilm (c)
20 — **Charlotte,** cartoni animati (c)
FILM 20,30 **Love boat,** telefilm (c)
21,30 **L'uomo che viene lontano,** giallo (c)
FILM 23,10 **L'uomo con valigia,** telefilm (c)
FILM 0,05 **Le sorelline,** Italia, drammatico 1975 (c)

Canale 5 — Canali 61-50-32

FILM 13,30 Telefilm della serie **Boys and girls scouts:** «A tutta birra»
14 — **Sport.** Sintesi di una partita di hockey
FILM 15 — Telefilm della serie **Love boat:** «Disco baby». 1° parte
16 — Cartoni animati **Jeeg robot:** «La scomparsa di Miwa»
16,30 **Okay:** i cartoni animati di Canale 5
FILM 17 — Telefilm della serie **Superman:** «Il ricatto»
FILM 17,30 Telefilm della serie **Boys and girls scouts:** «Serpenti a sonagli»
18 — **di Amalia Rodriguez**
FILM 19 — Telefilm della serie **Dallas:** «Il ritorno di Julie» con Larry Hagman, Patrick Duffy Barbara Bel Geddes
20 — **Speciale Canale 5**
FILM 20,30 Telefilm della **Love boat**
FILM 21,30 **L'oro sette santi,** con Clint Walker, Roger Moore, Chill Wills. Regia di Gordon Douglas
23,15 **Notizie notte** (solo Lombardia)
23,20 **Speciale Canale 5**
FILM 23,45 **L'ultima donna** con Gerard Depardieu, Ornella Muti, Michel Piccoli. Regia di Marco Ferreri

Telepinerolo — Canale 56

12,45 **TLP del mattino**
12,55 **Km** Programma automobilistico. A cura di C. Faoro
14 — **Ric e Gian show** (r)
18 — **Il** con Bepe 'd Moncalé (r)
19,40 **TLP notizie**
20 — **Sporting domani.** Appuntamenti sportivi della domenica
20,20 **l'Evangelo.** Rubrica religiosa comunità evangeliche Pinerolese
20,40 **Filatelia numismatica,** a cura di Luigi Venturi
21 — **Presley**
21,30 **Lo squizzofrenico,** spettacolo
— **Telepinerolo domani:** presentazione programmi
—

Rete Manila 1 — Canale 50

10,05 **Delirio d'amore.** Francia, biografico '42
FILM 11,30 **Piedi** Hong Kong, avventuroso '76
13,30 **All'ombra delle mie cioche**
14 — **Per i ragazzi**
FILM 14,30 **La città della paura.** Avventuroso
16 — **Film**
FILM 17,30
18 — **Taralucci**
19 — **Quattro con Quinto,** rubrica
FILM 19,45 **vergine in nero.** Spagna, comico '64
FILM 21,45 **Ossessione** Drammatico
23,30 **Oroscopo - Film**

Quarta Rete — Canale 22

12,15 **disco**
13 — **Crash!,** cartoni
13,45 **pistole Gringo.** Italia, western '66
15,15 **Buford** cartoni
FILM 15,45 **Barbagianni Pavoncelle 1 C.,** telefilm
16,30 **Casper,** cartoni
17 — **Jabberjaw,** cartoni
17,30 **Mizage,** musicale
FILM 18,30 **Gli Angelica.** Italia, avventuroso '67
20 — **Speciale casa - Cartoni**
20,45 **Rombo Tv,** rubrica motori
FILM 22,30 **7 l'infinito i mostri spaziali.** Usa, fantascienza '79
24 — **Sexy night**
FILM 0,15 **Film - Strip-tease**

Telecupole — Canali 57-64

FILM 12,30 **Rubino,** telefilm (c)
FILM 13 — **Dipartimento S,** telefilm (c)
14 — **Gundam,** cartoni animati (c)
14,30 **Buford files,** cartoni animati (c)
FILM 15 — **Thriller,** telefilm (c)
16 — **Io gioco, tu giochi,** per i più piccoli (c)
FILM 17,30 **Doris Day,** telefilm (c)
FILM 18 — **L'uomo la valigia,** telefilm (c)
19,30 **Notiziario** (c)
20 — **Astroganga,** cartoni animati (c)
FILM 20,30 **Vegas,** telefilm (c)
FILM 21 — **Dipartimento S,** telefilm (c)
FILM 21,30 **Amore extraterrestre,** film per la tv (c)
FILM 23 — **Il barone,** telefilm (c)
24 — **Motori no stop,** quindicinale di automobilismo (c)
FILM 1,20 **Il vendicatore Kansas City,** Italia, western 1964 (c)
FILM 2,50 **Film**

Radio Tele Aosta — Canali 33-35

FILM 13,30 **Giorno per giorno,** telefilm (c)
FILM 14 — **Lucy e gli altri,** telefilm (c)
14,30 **Ruote roventi,** cartoni animati (c)
FILM 15 — **Squalo tonante,** Usa, guerra 1951
FILM 16,30 **Tandarra,** telefilm (c)
17,30 **Scooby Doo,** cartoni animati (c)
18 — **roventi,** cartoni animati (c)
FILM 18,30 **Giorno per giorno,** telefilm (c)
FILM 19 — **Lucy e gli altri,** telefilm (c)
19,30 **I gatti di Chattanooga,** cartoni animati (c)
20 — **Scooby Doo,** cartoni animati (c)
FILM 20,30 **Chips,** telefilm (c)
FILM 21,30 **se incontri gli Orsi,** Usa, avventuroso 1977 (c)
FILM 23 — **Giorno per giorno,** telefilm (c)
FILM 23,30 **Lucy e gli altri,** telefilm (c)

TV NAZIONALI

Rete uno

11 — Messa (c)
11,55 **Segni del tempo** (c)
13 — **Concerto:** Arte ensemble of Chicago Quintet (c)
13,30 **Telegiornale** (c)
17 — **...re:** il fascino del rischio, il fascino del nuovo. I misteri ... montagna verde (c)
17,45 **Quel rissoso, ... carissimo Braccio ... ferro**, cartoni animati (c)
18 — **Un'estate, ... Inverno**, sceneggiato. Con Enzo Cerusico, Karin Schubert. Regia di Mario Caiano. Seconda puntata. *Abbandonato il progetto di diventare borsanerista, Francesco viene lasciato da Beniamino e finisce in un ospedale americano. Fuggito in seguito ad una rissa, s'imbatte in ... gerarchetto fascista* (c)
19 — Da Amalfi: **Regata delle antiche repubbliche marinare**, tradizionale gara tra gli equipaggi di Pisa, Genova, Venezia e Amalfi (c)
20 — **Telegiornale** (c)
20,40 **Le ... Caleb Williams**, sceneggiato. Prima puntata. *Nell'Inghilterra della seconda metà del '700 un contadino incolpato di non aver votato per ... candidato imposto dal padrone, viene scacciato dalla sua terra con la moglie incinta e il figlioletto. Disperato, si rivolge ad un signorotto che lo costringe a coltivare un terreno improduttivo e acquitrinoso* (c)
21,45 **Hit parade**, i successi della settimana (c)
22,15 **La domenica sportiva** (c)
22,50 **Prossimamente**, programmi per sette sere (c)
23,05 **Telegiornale** (c)

Rete due

11 — **Giorni d'Europa**, attualità (c)
11,30 **Prossimamente** (c)
11,45 ... **il tempo** ... Una città del Sahara, documenti (c)
12,35 ... **tutto il** ... La festa delle acque, cartoni animati (c)
12,45 **Tg2** (c)
13 — **Tg2 ... sport:** da Digione: **Automobilismo** ... Gran Premio ... Formula 1 di Francia (c) — ... Gran Premio del Belgio (c) — ... Lilla: **Atletica leggera:** Coppa europea (c)
18,55 **Il pianeta ... scimmie:** Gli dei ... mare, telefilm (c)
19,50 **Tg2** (c)
20 — **Tg2 ... sprint**, fatti ... personaggi della domenica sportiva (c)
20,40 **Tutto compreso**, varietà. Con Enrico Beruschi, Maria Rosaria Omaggio, Andy Luotto, Gigi e Andrea (c)
21,50 **Cuore e ...** Una macchina d'epoca, telefilm. *Uomo d'affari ... Londra compra come regalo di compleanno per la moglie ... preziosa automobile d'epoca appena tornata ... un'esposizione a Mosca. Due coniugi tentano ... acquistarla offrendo cifre pazzesche, e al rifiuto del proprietario cercano allora di rubarla* (c)
23,10 **Tg2 stanotte** (c)

Rete tre

14 — **Tg3 ... sport:** Da Livorno, tennis: Internazionale Under 18 — Da Casale Monferrato: Motonautica: Gran Premio Città di Casale Monferrato (c)
17,05 ... **del popolo nero:** Brasile terra in trance, documenti (c)
18 — **Il primo anno, una giovane coppia**, telefilm
18,45 ... (c)
19 — **Tg3** (c) — **... e Jerry**, cartoni animati (c)
19,20 ... **del giallo ... del ...** Cinema, televisione, letteratura (c) — **Professor ...**, cartoni animati (c)
20,40 **Cinecittà**, documenti. Quinta puntata: Arrivano gli americani. Interventi ... Claudia Cardinale, Rossano Brazzi (c)
21,40 **Tg3** (c) — **Tom e Jerry**, cartoni animati (c)
22,05 **Tg3 lo sport** (c)
22,35 **Uno ... cortese:** Paolo Conte in Contiana. Seconda puntata (c)

TV ESTERE

Svizzera

9,55 **Nuoto:** Torneo ... 8 nazioni (c)
12,50 Da Digione: ... (c)
16,15 **Ciclismo:** Tour ... France (c)
16,55 Da Varsavia: **Atletica**, semifinali coppa Europa (c)
18,30 **Settegiorni** (c)
... — **Telegiornale** (c)
19,05 **La parola del Signore** (c)
19,15 ... **della ...** (c)
20 — **Il Regionale** (c)
20,15 **Telegiornale** (c)
20,35 ... **Lupin gioca ... perde**, sceneggiato. Terza puntata (c)
21,35 **La domenica sportiva** (c)
22,35 **Telegiornale** (c)

Montecarlo

17,20 **Cartoni** ... (c)
17,35 **... giustiziere ... Kurdistan**, di F. J. Gottlieb. Avventuroso (c)
19,05 **Settimanale moto** (c)
19,15 **La signora e il** ... telefilm (c)
19,45 ... (c)
19,50 **Editoriale** (c)
19,55 ... **... tempo**, giochi a premi (c)
20,35 ... **... occhio ... ... denie**, con Giacomo Rossi Stuart. Avventuroso (c)
22,10 **Oroscopo** (c)
22,15 Da Amburgo: **Coppa del ...** (c)
23,20 ... (c)
23,25 ... (c)

Capodistria

17 — Da Helsinki: **Atletica leggera** (c)
18,50 **Pallanuoto, ...** Bittola: torneo internazionale (c)
20 — **Cartoni** ... (c)
20,15 **Canale 27** (c)
20,30 **La pazza eredità, ...** Basil Dearden. ... Peter Sellers, Margaret Rutherford. Commedia (c)
21,50 **La grande vallata**, telefilm (c)
22,40 **Notturno musicale**, con Trio Pro Arte di Bucarest (c)

IL MEGLIO ALLA RADIO

UNO (FM 92,1)

9,30 **Santa Messa**
10,15 ... **domenica.** Una domenica illegale ... Duilio ... Prete e Francesca Muzio
11 — **Con te sulla spiaggia** ovvero, ... estive di Mimmo Fusco
11,45 **La mia voce per la tua** ... con Giusi Raspani Dandolo ... Silvio Spaccesi
12,25 **Il ... di ... Maxwell.** Due o tre cose che so di loro: il ... dietro ... quinte
14,30 **Amore** ... Programma ... Aldo Tirone
15,35 **Vuoto spinto.** Punk ... Feuilleton di Piero Panza 2ª puntata
15,43 Giorgio Bandini, Loris Barbieri ... Paolo Modugno presentano **Signore e signori, la festa è finita...**
17,24 ... **dal** ... di Marco Manusso
18,30 **Tototurgo.** Gioco ... quiz per automobilisti e non
19,50 Stagione ... di ... diouno ... **Conte Ory.** Opera ... in due atti di Eugene Scribe e Delestre-Poirson. ... Gioacchino Rossini
22,20 ... **Tesatti.** Wasendonk. Lieder di R. Wagner

DUE (FM 95,6)

8,45 ... **che cos'è questo umorismo?** Testi ... Clotilde Paternostro
9,35 Carlo Loffredo presenta **Il baraccone vacanze** con Barbara Boncompagni, Franco Franchi ... Ciccio Ingrassia ed Enrico Maria Salerno
11 — **Spettacolo concerto**
12,45 **Hit parade 2** (ovvero dischi caldi)
14 — ... **con noi estate - Gr2 sport.** Musiche e ... menti sportivi in di...
19,50 **Il ... di perle** con Franco Soprano
20,50 **Prova a dirla meglio.** Un programma ... Paolo Giuranna
22,40 **Buonanotte Europa.** Città ... gara per la designazione della capitale dell'estate 1981 - Vasto (Abruzzo) - Pergine Valsugana (Friuli)

TRE (FM 98,2)

8,30 **Concerto ... mattino** (II parte)
10 — **Effemero estivo.** Luoghi, invenzioni, consumo del piacere urbano
11,55 **Il tempo e i giorni.** Rubrica di cultura religiosa a cura di Ma... Arosio
14 — **Antologia di Radiotre**
17 — **I Capuleti e i Mon...** Opera in due ... di ... Romani. Musica ... Vincenzo Bellini
19,40 Un racconto di Jack London **Quando il mondo era giovane**
21 — **Concerto sinfonico.** Direttore Zoltan Pesko, violinista Uto Ughi

TV PRIVATE

Radio Tele Aosta Canali 33-35

12 — **Superclassifica** ... (c)
13 — **I gatti di Chattanooga**, cartoni animati (c)
13,30 **Giorno per giorno**, telefilm (c)
14 — **Lucy e gli altri**, telefilm (c)
14,30 **Thunder**, cartoni animati (c)
15 — **Che botte ... incontri ... Orsi**, Usa commedia 1977 (c)
16,30 **Lo sport** (c)
17 — **Musica eccellente** (c)
17,30 **Scooby Doo**, cartoni animati (c)
... — **Thunder**, cartoni animati (c)
18,30 **Giorno per giorno**, telefilm (c)
... — **Lucy e gli altri**, telefilm (c)
19,30 **I gatti di Chattanooga**, cartoni animati (c)
20 — **Scooby Doo**, cartoni animati (c)
20,30 **S.O.S.**, telefilm (c)
21 — **Il sole sorge ad Est**, sceneggiato (c)
21,30 **L'undicesima vittima**, film per la tv (c)
23 — **Chips**, telefilm (c)

Teleradio city (Al) Canali 44-47

... — **Fulmine**, telefilm (c)
9,30 **Superpollo**, cartoni animati (c)
10 — **Charlotte**, cartoni animati (c)
11,45 ... **per giorno**, telefilm (c)
12,15 **Charlotte**, cartoni animati (c)
12,45 **Bersaglio** ... Italia poliziesco 1979 (c)
14,30 ...
15,30 **Uno sconosciuto nel mio** ... Francia commedia
17,10 **Superclassifica show** (c)
18 — **Space robot**, cartoni animati (c)
18,30 **Fulmine**, telefilm (c)
19,30 **Charlotte**, cartoni animati (c)
20,30 **WKRP**, telefilm (c)
21 — **Il villaggio sommerso**, telefilm (c)
22 — **L'ispettore Bluey**, telefilm (c)
23 — **... paura ... la ...** Usa drammatico 1975 (c)
0,45 **24 ore ... ... in più**, Italia drammatico ... (c)
12,30 ... **... Copenaghen**, Italia drammatico 1974 (c)

Studio Nord Canali 49-43

12 — ... cartoni animati (c)
12,30 **Dal nostro ... a Copenaghen**, Italia ... (c)
14 — ... cartoni animati (c)
18,30 **Birdman**, cartoni animati (c)
19 — **Colpo grosso al jumbo ...** Usa commedia 1970 (c)
20,10 **Birdman**, cartoni animati (c)
20,50 ... **Chaplin show**, comico
23,30 ... **per ... 66**, Italia drammatico 1977 (c)

Tele Ivrea Canale 45

12 — ... **del deserto**, Italia avventuroso
15,30 **L'uomo che venne dal Nord**, Usa avventu... 1970 (c)
17,30 ...
... — **Superclassifica show** (c)
19,30 **Don Chuck**, cartoni animati (c)
19,55 **Diamond**, telefilm
21,15 **Il colpo segreto ... D'Artagnan**, Italia avventuroso 1962
22,35 ... ... **della paura**, Italia giallo 1971 (c)

G. R. P. — Canali 42-66

FILM 7,35 **Uccellacci e uccellini**, di Pier Paolo Pasolini, con Totò, Ninetto Davoli, Femi Benussi. Italia fantastico 1968 — *Saggio corvo fa lunghe prediche a padre e figlio che infine, assillati dal problema della fame decidono di farselo arrosto*

FILM 9 — **Due [illegible] Giuda**, di Fernando Cicero, con Antonio Sabàto, Klaus Kinski. Italia western 1968 — *Pistolero [illegible] ha perso [illegible] memoria, non si ricorda più a chi deve sparare [illegible] uccide il suo mandante. Ritrovata la memoria cerca di riparare all'errore [illegible] commesso* (c)

FILM 10.30 **Un colpo da [illegible] miliardi**, di Paolo Heusch, con Marilù Tolo, Rick Van Nutter. [illegible] avventuroso 1966 — *Armatore per centuplicare le proprie entrate progetta di far saltare in aria [illegible] canale di Suez bombardando un reattore nucleare imbarcato su una nave che lo sta attraversando* (c)

12 — **L'Ape [illegible]**, cartoni animati (c)

12,20 **Vangelo festivo** (c)

FILM 12,35 **I ragazzi [illegible]a porta accanto**, telefilm (c)

FILM 13 — **I ragazzi della porta accanto**, telefilm (c)

13,30 **Supercar**, cartoni animati (c)

14 — **L'Ape Magà**, cartoni animati (c)

FILM 14,30 **Telefilm**

15 — **Vinovo corre**, trotto in diretta [illegible] quiz [illegible] premi. Con Dario Mazzoleni, Silvia Rosa Brusin (c)

19.15 **Concerto di [illegible] [illegible]** registrato dal vivo a Torino (c)

19,45 **Canale 42**, anticipazioni [illegible] programmi [illegible] settimana (c)

[illegible] — **Sette giorni tv**, inchiesta (c)

FILM 20,30 **Una moglie giapponese?**, di Gian Luigi Polidoro, con Gastone Moschin, Lilly Lau, Kwan Yuan. Italia commedia 1968 — *Ragioniere italiano inviato in Giappone a sostituire [illegible] collega, scopre tutti gli intrallazzi di questi finendo fra il resto in piena guerra del Vietnam* (c)

[illegible] — **Caffè concerto**. Con Fausto Cigliano (c)

22,30 **Tam Mix**, varietà (c)

FILM 23.30 **[illegible] saloon, [illegible] [illegible] piaceri particolari**, [illegible] Norifimi Suzuhi, con Reiko Ihe. Giappone

Quinta Rete — Canali 47

13 — **The Monkey**, cartoni [illegible] (c)

FILM 14 — **[illegible] carica**, di Leopoldo Savona, con Tony Russel, Oreste Lionello. Avventuroso 1963 — *Giovane che cospira contro Napoleone occupatore dell'Italia s'innamora [illegible] di una nobile. Denunciato da un anonimo, incolpa lei che invece è innocente*

FILM 15,30 **Agente sigma 3 operazione Goldwater**, di J. Callaghan, con Silvia Solar, A. Calvo. Italia avventuroso [illegible] (c)

FILM 17 — **Film**

18.30 **The Monkey**, cartoni animati (c)

19,30 **Questa [illegible] [illegible]** (c)

FILM 21 — **[illegible] orme di Scaramouche**, [illegible] Werner W. Wallroth, con Manfred Krug, Regina Beyer. Germania commedia 1974 — *Ex ufficiale napoleonico [illegible] Vienna per chiedere il risarcimento [illegible] danni di guerra, [illegible] il rifiuto di Metternich a riceverlo, cerca comunque di derubarlo* (c)

FILM 22,30 **[illegible] notte [illegible] Il [illegible]**, di Robert Hossein, con Robert Hossein, Marina Vlady. Francia commedia 1959 — *Cronista radiofonico tornando una sera a [illegible] [illegible] pa miracolosamente [illegible] un tentativo di omicidio da parte di una donna che [illegible] [illegible] investirlo con la macchina. Riuscito a prendere il numero [illegible] targa, la rintraccia. In [illegible] [illegible] però ci [illegible] due sorelle gemelle, e non riesce a capire chi delle due e perché abbia tentato [illegible] ucciderlo*

[illegible] 24 — **Film**

Videogruppo — Canale 52

FILM 12 — **Skane**, telefilm (c)

13 — **[illegible]** (c)

FILM 14 — **Police Surgeon**, telefilm (c)

14,30 **La città domanda**, filo diretto col sindaco (c)

15 — **Il grande [illegible]**, cartoni animati (c)

19,30 **[illegible] in Piemonte** (c)

FILM 20 — **Shane**, telefilm (c)

FILM 21 — **La cattura**, di Paolo Cavara, con Nicoletta Machiavelli, David McCallum. Italia drammatico 1969 — *Sergente tedesco incaricato di uccidere una partigiana, divenuta il simbolo della lotta [illegible] [illegible] nella sua zona, riesce [illegible] fa[illegible] [illegible] prigioniera. Costretti a fermarsi in una baita, i due scoprono di essere reciprocamente innamorati e per alcuni giorni dimenticano [illegible] guerra e gli odi reciproci* (c)

22,40 **Musicuore** (c)

23 — **Campionato [illegible] calcio tedesco** (c)

FILM [illegible] — [illegible]

Canale 5 — Canali 61-50-32

12 — **Superclassifica [illegible]** Musicale. Spettacolo di «Tv Sorrisi e Canzoni». Regia [illegible] Enzo Trapani

13 — **Okay**, cartoni

FILM 13,30 Telefilm **«Boys [illegible] girls». «Serpenti [illegible] [illegible]**

14 — [illegible]

FILM [illegible] — Telefilm **«The love boat». [illegible] baby»** seconda parte

16 — **Jeeg robot**, cartoni

16,30 **Okay**, cartoni

FILM 17 — Telefilm **«Superman»**

17,30 **«Speciale [illegible] 5». «Più»**, spettacolo musicale [illegible] vivo

18 — **«L'isola [illegible] [illegible] capitano Nemo»**, sceneggiato, quarta puntata

FILM 19 — Telefilm **[illegible]». «Il [illegible] [illegible]»** [illegible] Larry Hagman, Patrick Duffy, prima parte

20 — **«Speciale Canale [illegible]**

FILM 20,30 Telefilm **[illegible] [illegible] 5-0»**

FILM 21,30 Film drammatico **«Piangerò [illegible]** (Usa, '56), di Daniel Mann, con Susan Hayward

FILM 23,30 Film drammatico **«Quel giorno [illegible] mondo [illegible]»** (Francia, '76), di Alain Jessua, con Alain Delon, Jean Yanne, Renato Salvatori

Telestudio T. — Canali 24-45-47

8,30 **Buongiorno [illegible] Telestudio** (c)

9 — **Dieci, cento, [illegible] personaggi**, cartoni animati (c)

10,45 **Appuntamenti su [illegible]** (c)

11 — **Calcio [illegible]** (c)

12.15 **Programma musicale** (c)

12,30 **Annunci** (c)

FILM 13 — **La voce dell'uragano**, di George Fraser, con Muriel Smith. Inghilterra drammatico 1963 — *Cameriera negra che con le armi rubate [illegible] padroni comanda in Sud Africa la rivolta razziale, [illegible] pente subito dopo il primo morto innocente [illegible] capisce che la strada della liberazione non passa attraverso la violenza* (c)

FILM 15 — **Charlie's Angels**, telefilm (c)

FILM 16.15 **[illegible] Impossibile**: Corse truccate, telefilm (c)

17 — **Ciao amici**, la tv dei ragazzi (c)

17,45 **Terrytoons**, cartoni animati (c)

18.10 **Hurricane Polymar**, cartoni animati (c)

18,45 **[illegible]**

19,45 **Buonanotte bambini**, cartoni animati (c)

FILM 20,30 **[illegible] al [illegible] Glasgow-Londra**, [illegible] John F. Olden, [illegible] Hoest Tappert, Harry Engel. Germania drammatico 1966 — *[illegible] notissimo assalto al treno, recentemente tornato ai fasti della cronaca, ricostruito minuziosamente nelle sue fasi* (c)

FILM 22,30 **Missione Impossibile**: Il miracolo, telefilm (c)

[illegible] 23.40 **Ventiquattr'ore [illegible] uccidere**, di Peter Bezencenet, [illegible] Mickey Rooney, Lex Barker. Inghilterra 1965 — *Costretti ad una sosta forzata [illegible] Beirut, i passeggeri di un aereo capiscono che qualcuno si interes[illegible] [illegible] uno di loro per ucciderlo* (c)

FILM 1.30 **Film**

Tele Europa 3 — Canale 58

9 — **Tadpole**, cartoni animati (c).

FILM 10 — **[illegible] casa nella prateria**, telefilm (c)

[illegible] 11 — **Supertrain**, telefilm (c)

12 — **Discostar** (c)

12.30 **Vickie**, cartoni animati (c)

13 — **Cronaca [illegible] [illegible] incontro [illegible] boxe** (c)

14 — **Superseven**, cartoni animati (c)

14.30 **Agli ordini del re**, di Georges Lampin, con Eleonora Rossi-Drago, Jean Marais. Francia storico 1957 — *Nella Francia di Luigi XV, in guerra con gli austriaci, capocomico che ha osato ironizzare sul re, viene nominato cavaliere per il coraggio dimostrato. Accusato dell'assassinio di [illegible] nobile rivale, [illegible] costretto a fuggire prima di dimostrare [illegible] propria innocenza*

[illegible] 16 — **Supertrain**, telefilm (c)

17 — **Tadpole**, cartoni animati (c)

17,30 **[illegible] G7**, cartoni animati (c)

[illegible] 18 — **[illegible] casa [illegible] prateria**, telefilm (c)

FILM 19 — **Sherlock Holmes**, telefilm

FILM 19.30 **Batman**, telefilm (c)

20 — **Candy Candy**, cartoni animati (c)

FILM 20.30 **Gli [illegible] non volano**, [illegible] Harry Watt, [illegible] Anthony Steel, Dinah Sheridan. Inghilter[illegible] avventuroso 1951 — *Sorvegliante di [illegible] parco in Sud Africa tenta di difendersi dalle angherie di [illegible] speculatore. Il suo [illegible] per gli animali lo aiuta nella duris[illegible] lotta* (c)

FILM 22,10 **Supertrain**, telefilm (c)

FILM 23 — **L'uomo [illegible] [illegible] [illegible] Nord**, di Peter Yates, con Peter O'Toole, Philippe Noiret. Usa avventuroso 1970 — *Unico superstite dell'affondamento [illegible] una [illegible] americana [illegible] parte [illegible] un sommergibile tedesco, approdato sulla costa venezuelana e curato [illegible] un gruppo [illegible] indigeni, tenta da solo di vendicarsi affondando il sottomarino nemico* (c)

FILM 0.30 **Love boat**, telefilm (c)

Telecupole — Canali 57-64

FILM 10,30 **[illegible] Day**, telefilm (c)

FILM 11 — **Vegas**, telefilm (c)

FILM 12 — **Panico**, telefilm (c)

FILM 12,30 **Telefilm**

13 — **La [illegible] dei ricordi**, varietà (c)

[illegible] 15,30 **[illegible] [illegible]** film per [illegible] tv (c)

17 — **33 giri live**, filmati musicali (c)

FILM 17,30 **Doris Day**, telefilm (c)

FILM 18 — [illegible] **Bravo**, Usa western 1950

19 — **Motori in tv** (c)

19,30 **[illegible]** (c)

20 — **Gundam**, cartoni animati (c)

FILM 20,30 **Rubino**, telefilm (c)

FILM 21 — **L'americano**, Usa avventuroso (c)

22,30 **Spazio 40** (c)

FILM 23 — **Il barone**, telefilm (c)

FILM [illegible] — [illegible] **di [illegible] [illegible] [illegible] clausura**, Italia drammatico 1974 (c)

1,30 **Notiziario** (c)

FILM 1,50 **Tre [illegible] viziose**, Olanda drammatico 1977 (c)

TELEVISIONE

Che cosa vedremo nei prossimi giorni

FILM

LUNEDI' — La presentazione della rassegna di Robert Aldrich apre tutti i lunedì con un motivetto orecchiabile cantato da una voce di ragazzina: è «What happened to Baby Jane?» *Che fine ha fatto Baby Jane?* titolo del film in onda stasera. Girato nel '62 è un bell'incontro di Aldrich con il genere horror. Colpo da maestro anche per quel che riguarda la scelta delle interpreti, le due vecchie glorie Bette Davis e Joan Crawford impegnate in un match di virtuosismo e di tecnica recitativa. Ormai all'epoca delle riprese, le due ex star erano state da tempo messe nel dimenticatoio: *Che fine ha fatto Baby Jane?* aprì loro una nuova carriera come protagoniste di gialli e horror. Nel film sono due sorelle ex dive, divise da odio insanabile che sfocia nella pazzia.

Sulla Svizzera *Avventura nel delta del Danubio*. A Capodistria alle 20,30 *Lo straniero* con Edward G. Robinson, Loretta Young e Orson Welles in veste di interprete e regista; alle 22,10 *Gli uomini degli amici hanno saputo*, storie di mafia con Simonetta Stefanelli e Pino Caruso. A Montecarlo, alle 18,15 il western *100.000 dollari per Lassiter* e, alle 20,40 *Asso di picche operazione controspionaggio*, con George Ardisson.

— Tognazzi chiude in bellezza la serie dei suoi tredici film presentati dalla Rete Due con *Vogliamo i colonnelli*, divertente e grottesco film di Mario Monicelli con protagonisti quattro fessi, un deputato fascista che ha progettato un infallibile golpe, militari, politicanti di terz'ordine e giovanotti fanatici. Inutile dire che il golpe sarà un disastro e naufragherà tra (amare) risate. Tra gli interpreti Claude Dauphin, Duilio Del Prete, Carla Tatò, François Perier. Sulla Rete Tre c'è un film sovietico, *La guardia bianca* di Alexandre Alov e Vladimir Naumov, tratto da due opere di Bulgakov.

A Capodistria Franco Franchi e Francesca Romana Coluzzi in *Il sergente Rompiglioni diventa caporale*.

A Montecarlo, alle 18,15 *L'uomo della valle maledetta*, con Ty Hardin e, alle 20,35 *I misteri della magia nera*, di produzione spagnola.

MERCOLEDI' — Per il ciclo «Ricordo di René Clair» la Rete Due presenta stasera un grazioso film del periodo *Avvenne... domani*, un fantastico del '44 con Linda Darnell e William Powell. Una trovata paradossale, che farebbe la felicità di ogni giornalista, è alla base del film: ad un giovane cronista spiantato si presenta il fantasma di un anziano collega che quotidianamente gli anticipa le notizie del giorno dopo. Tutto filerebbe alla perfezione se il giovanotto non finisse per trovare tra i titoli anche quello riguardante la propria morte.

Sulla Rete Tre con Paul Newman simpatico mascalzone in *I segreti di Filadelfia* di Vincent Sherman.

A Capodistria *Porca società* con Saverio Marconi e Mirella D'Angelo. A Montecarlo, alle 18,15 *Il sapore della vendetta* con Tom Tryon e Lorenza Guerrieri; alle 20,35 *Il delitto di Anna Sandoval*, con Eleonora Rossi Drago e Francisco Rabal.

GIOVEDI' — *Fifa e arena*, in onda sulla Rete Uno è una delle più esilaranti interpretazioni di Totò e il merito è anche del regista Mattoli. Steno e Marchesi soggettisti e sceneggiatori. In questa incredibile commedia degli equivoci, dove un povero diavolo di napoletano finisce in Spagna scambiato per un famoso matador, compaiono anche Isa Barzizza, Mario Castellani, Cesare Polacco e Vinicio Sofia.

Sulla Svizzera *L'amante sconosciuto*, con Ginger Rogers, Gene Tierney e Van Heflin. A Capodistria alle 20,30 *Obiettivo* con Mark Stevens e Alex Nicol e, alle 22,05 *La svergognata* con Philippe Leroy e Leonora Fani. A Montecarlo, alle 18,15 *Il segno del coyote* con Ferdinando Casanova e, alle 20,35 Brad Harris in *La belva di Saigon*.

VENERDI' — Saltato un mese fa per la tragica diretta con il pozzo di Vermicino, viene trasmesso questa sera sulla Rete Uno il quattordicesimo film salvato per noi dall'archivio dei «telefoni bianchi». Si tratta di *Luciano Serra pilota*, un classico del cinema di regime firmato da Goffredo Alessandrini e interpretato da Amedeo Nazzari, bello e sfortunato aviatore votato alla morte. Il titolo venne scelto nel '38 dallo stesso Mussolini.

La Rete Tre offre invece un film d'opera *La sonnambula* nell'interpretazione di Gino Sinimberghi e Paola Bertini diretti nel '52 da Cesare Barlacchi.

Sulla Svizzera Cloris Leachman nel giallo *La stanza della morte*. A Capodistria Ester Williams e VanJohnson in *Fatta per amare*. A Montecarlo, alle 18,15 *Per un pugno di eroi*, con Valeria Ciangottini e, alle 20,35 *La leggenda di Parsifal* con la ballerina Ludmilla Tcherina.

SABATO — *Il triangolo circolare* diretto da Pierre Kast (Rete Due) è un teso giallo ambientato nel mondo dell'alta finanza, cui interpreti Pierre Brasseur, Lilli Palmer, Sylva Koscina e Laurent Terzieff.

Sulla Svizzera *Notte d'inferno*; a Capodistria alle 20,30 May Britt in *Jolanda figlia del Corsaro Nero* e alle 22,10 il western *L'ultimo tramonto sulla terra dei Masters*. A Montecarlo *Il segreto di Budda* con Dominique Bochero.

Joan Crawford e Bette Davis nel film di Aldrich

Gli altri programmi

I «bronzi» in casa

Alice al Microfono d'argento

LUNEDI' — *Uno Speciale TG1 chiude i programmi della Rete Uno dopo il lungo film di Aldrich. Sulla Rete Due Achille ha realizzato* Il vicolo, *prosa musica del grande autore napoletano Raffaele Viviani. Alle 21,30* Lapsus *Italo Moscati, storie di viandanti e poeti, un racconto filmato della* Il brivido dell'imprevisto.

Sulla Rete Tre, alle 19,20, un recital Roberto Vecchioni, l'inchiesta Conosciamo il nostro Paese. *Per L'Italia diretta servizio da «La Stampa» di Torino.*

MARTEDI' — *Sulla Rete Uno secondo episodio delle* Avventure Pinocchio *realizzate da Luigi Comencini. Alle 21,55 un'edizione speciale della rubrica di medicina* Check up *dedicata al cuore. La termina con il varietà* Mister Fantasy *che allinea i Selecter, Ivan Cattaneo, Rettore, Caterina Caselli, e June Russo.*

Sulla Due, dopo il film di Tognazzi la rubrica turismo tempo libero Sereno variabile *con, tra gli altri, un servizio su come ci vedono gli stranieri.*

Sulla Rete Tre Raffaella Vita Edith Piaf. *Poi* Concerto al Palalido: *Zoltan Pesko dirige Beethoven.*

MERCOLEDI' — *Sulla Uno solito telefilm della serie poliziesca* Most Wanted, *seguito dalla rubrica di scienza* Quark *e da* Mercoledì sport. *Sulla Rete Due musica società con* TG2 Sestante *e, alle 22,50 il quindicinale di spettacolo* Teatromusica.

GIOVEDI' — *Terza puntata (replicata) sulla Rete Uno di* Giochiamo al varieté *oggi tutto di ispirazione siciliana, con Lando Buzzanca, Pino Caruso, Franco Franchi e Marcella Bella. Sulla Rete Due* Starsky Hutch *in «Furba una volpe»* Giochi senza frontiere, *con partecipazione di Finale Ligure. Sulla Rete Tre per TV3 Regioni, incontro con Angelo Alessio, vecchio attore di teatro piemontese. Alle 20,40 una diretta da Spoleto per il Festival dei Due Mondi.*

VENERDI' — *Si comincia sulla Rete Uno con attualità di* Tam Tam. *Dopo il film di Alessandrini, il bel programma* A tu per tu con l'opera d'arte *dedicato Venezia. Sulla Rete Due si conclude il giallo* Ilia: punto di osservazione, *con Stefania Casini e Danilo Mattei Orso Maria Guerrini.*

Alle 21,50 l'inchiesta Verso il 2000 *e il telefilm comico* Il nido Robin. *Sulla Rete Tre ancora il Festival dei due Mondi.*

— *Sulla Rete Uno, dopo la parte delle* Avventure Pinocchio *vengono assegnati Sanremo i* Microfoni d'argento. *Assisteremo quindi alle premiazione e alle esibizioni Alice, Riccardo Fogli, Sandra Milo, Duilio Del Prete, Luigi La Monica, i Giancattivi tanti altri. Ospiti Grace Jones, Orchestra Manoeuvres in the dark, Jim Capaldi e Toyah. Alle 22,35* Grandi Mostre *dedicato agli splendidi bronzi di Riace. Sulla Rete Due quarta puntata dello sceneggiato tratto* Nicholas Nickleby *di Dickens. Sulla Rete Tre un vecchio lavoro di Eduardo* Peppino Girella.

Nuovo varietà sulla Rete Uno

Boncompagni telecomandato

ROMA — Si chiamerà *Telecomando* andrà in onda sulla rete 1 per 12 puntate, giovedì 6 agosto, il nuovo spettacolo diretto da Gianni Boncompagni che, dopo la positiva esperienza di *Drim*, sembra ormai essersi orientato a proseguire nell'attività di regista televisivo.

Attualmente in corso di registrazione negli studi del centro produzione tv di Napoli, la trasmissione presenterà brani musicali accanto a balletti classici e moderni e sketch comici. Il balletto classico è stato affidato all'esperienza di grande prestigio di Paolo Bortoluzzi e Luciana Savignano; quello moderno a un giovane coreografo di colore: Russell Russell.

Personaggi fissi di *Telecomando* sono quattro ragazze: Diana Curtis (la nipote di Totò che ha già recitato più volte in televisione) che farà gli onori di casa, conducendo e presentando i vari ospiti; Gegia, una giovane attrice che si esibirà ogni volta in un monologo di carattere comico; Alessandra Stordy che interpreterà una serie di scenette e personaggi da lei creati (l'attrice sarà anche alla radio, dal 20 luglio, insieme a Arbore e Boncompagni per la trasmissione *Radio anche noi*, in onda la mattina radiouno) e la giovanissima Isabella Ferrara, 17 anni, al suo esordio in tv.

Tra gli elementi ricorrenti in ciascuna puntata, anche un angolo all'astrologia che sarà curato da Lucia Alberti.

Mario Marenco, uno dei «pazzi» di *Alto gradimento* e *L'altra domenica*, si esibirà, da parte sua, in ciascuna puntata, in un'interpretazione dei suoi personaggi. Per quanto riguarda la musica, ci saranno numerosi cantanti in ogni puntata di *Telecomando*. Tra quelli che hanno già registrato la loro esibizione: Loredana Bertè, Renato Zero, Alan Sorrenti, Gianni Togni.

TELESCHERMI AROMI

La vetrina delle televisioni private

Mud

FILM

LUNEDI' — Videogruppo alle 21,30 manda in onda il drammatico *Lamiel*, da un romanzo incompiuto di Stendhal, con Anna Karina bella contadina che spinta da un medico si trasferisce a Parigi dove colleziona amanti prima di perire tragicamente. Su Telestudio alle 23,40 *Carmen* è una pazza, ammattita da quando il marito l'ha lasciata, aiutata però da un ufficiale di buon cuore e seguita all'una e 30 dramma tico *Le mani dell'altro*, la diversa pazzia di un pianista convinto di aver ereditato le mani di un maniaco omicida spinto a replicarne le sanguinose gesta.

Sul Grp il poliziesco *Viva o morta* alle 22 precede la commedia *Leftomania*, in onda alle 0,05 a testimoniare che la tendenza osé delle ore notturne dell'emittente non sembrerebbe essersi ancora esaurita.

Tormento, alle 14 su Canale 5, è un classico matarazziano interpretato dal duo Nazzari-Sanson stavolta travolto dalle angherie della madre e da bizze legali che sbattono lui innocente in galera per un po'. *I trafficanti*, alle 21,30, sono dati da Clark Gable che, stufo di lavorare in un ambiente corrotto molla tutto e trova l'amore impersonato da Deborah Kerr. Alle 23,45, sempre su Canale 5, *La rivolta di Haiti* schiera Dale Robertson e Anna Francis su sfondi esotici.

Su Tele Europa alle 20,30 *Un turbine di gioia* è un musical imperniato sull'impossibile figura di Debbie Reynolds che trova la sua fortuna il giorno in cui trova un trovatello semplicemente portandoselo in casa.

MARTEDI' — *La battaglia segreta di Montgomery* è il bellico alle 21,30, facente parte dell'interminabile ciclo, con agenti segreti inglesi che per trarre in inganno i tedeschi spediscono in Africa un tinto Montgomery, sosia di quello vero. Aldo Fabrizi e Peppino De Filippo, alle 23,45 dei *Quattro monaci* protagonisti dell'omonimo film di Bragaglia.

Grp alle 22 *L'ultimo apache*, con Richard Burton, vede in imprese da un indiano che dopo la disfatta di Geronimo continua a combattere nonostante le suppliche della moglie pacifista. Su Tele Europa, invece, alle 20,30 è di scena il poliziesco, intitolato *La polizia non perdona*, ritrasmesso almeno una trentina di volte, col lungo inseguimento tra poliziotti e hippies pluriomicidi.

Videogruppo per le 21 annuncia il guerresco *La battaglia del deserto*, con Robert Hossein e storie di tedeschi e inglesi costretti a marciare assieme dopo una furiosa scaramuccia, mentre Telestudio mezz'ora prima troviamo Serge Reggiani bandito protagonista di un noir *Conto alla rovescia*, una propria antologia dei passi obbligati del genere, seguito dalla Bolkan vera carogna in *Fiavia la monaca musulmana*, e all'una e trenta dalla replica del comicissimo *Amiamoci così belle signore*.

MERCOLEDI' — *Addio innocenza addio*, alle 22 sul Grp è un dramma spagnolo con intenti psicanalitici e con la quattordicenne protagonista innamorata di un prete che non sembrerebbe darle troppo retta. Giallo italiano Telestudio, *Senza via d'uscita*, alle 20,30 ci narra al piano Philippe Leroy, impiegato stufo della moglie, che, approfittando del rapimento di suo figlio, simula il furto del denaro del riscatto e induce lei a suicidarsi con continui ricordi del piccolo ucciso dai banditi.

Una carabina Shut, su Videogruppo alle 21, non è un western ma un avventurosissimo inseguimento fra Balcani, finto commerciante di tappeti, e un avventuriero deciso a catturarlo.

Inferno, Canale 5 alle 21,30 allinea Ryan e Rhonda Flemyng

Anna Karina in «Lamiel»

de un ricco proprietario abbandonato dalla moglie e dall'amante che vogliono sbarazzarsi di lui in una zona impervia dalla quale è difficile uscire vivi.

GIOVEDI' — Vittorio Gassman, protagonista *Il successo*, su Canale 5 alle 21,30, sacrifica tutto stesso alla carriera, riuscendovi in pieno, perdendo l'amore della moglie Anouk Aimée e l'amicizia di Trintignant. Jean Simmons, sempre Canale 5, alle 23,45 è invece la giovane universitaria che in *Paura d'amare*, convinta di possedere una personalità eccezionale, vuole assolutamente farsela schiacciare dal matrimonio oltretutto con Guy Madison ossessionato da una madre impossibile. Su Tele Europa alle 24 si replica il drammatico *Leonor*, con Muti, Michel Piccoli e Liv Ullman, dove quest'ultima muore e viene fatta resuscitare dal diavolo che la rende vampira e apportatrice di malattie.

La mandarina su Telestudio alle 20,30, Annie Girardot, albergatrice con tre nipoti innamorate del medesimo individuo, disposto a sposarle sì, ma una sola. *Il guardone*, sempre su Telestudio alle 23,40, è un giornalista americano che facendo un servizio sugli apparecchi per lo spionaggio a distanza ne resta affascinato e diventa un voyeur.

VENERDI' — *Giubbe Rosse*, Cecil B. De Mille a bella sorpresa Grp alle 22, con Paulette Goddard, Gary Cooper e Madeline Carrol nella vicenda che vede da una parte truppe inglesi di stanza in Canada e dall'altra un che sobilla indiani e meticci alla rivolta.

Antimilitaresco e drammaticissimo, *Il nudo e il morto*, di Raoul Walsh, su Tele Europa narra invece le continue diatribe che dividono ufficiali retrivi, convinti di comandare col terrore, e loro colleghi meno esaltati. Altro film d'annata, su Telestudio, *Sangue bianco* narra i reiterati tentativi del proprietario di una piantagione per difendersi dall'assalto di bande di predatori, osteggiato dalla moglie Claudette Colbert che preferirebbe una vita povera ma tranquilla.

Diretto Norman Taurog, specialista in musical, la commedia *Tutti pazzi in coperta*, su Canale 5 alle 21 vede Pat Boone, popolarissimo ai tempi dell'uscita del film (1961) capitano nei guai di un turbolentissimo indiano nella sua ciurma.

Alle *La coda dello scorpione* è un brutto giallo italiano. Anita Strindberg

La pubblicità usa la simpatia dei nostri figli

Ecco i videobambini

E' ormai un classico il pargolo biondo che visto di schiena ne sta seduto su candido vaso da notte, presumibilmente intento all'espletamento delle sue funzioni fisiologiche; infatti si alza, afferra un lembo di carta igienica trotterellando la srotola per tutto un lungo corridoio sino fare comparsa nella sala dove madre ed ospiti lo guardano sbalorditi. «Mamma!» esclamà il piccolo: e la magica parola introduce a questo punto il discorso pubblicitario e proprio, riguardante un certo tipo di carta d'intimissimo uso dalla prestigiosa morbidezza e lunghezza.

Si addirittura che le parti molli più piccini siano talvolta investite di un particolare ruolo catalizzante: come non ricordare il noto confronto tra sederini di neonati, ad illustrare i pregi di superassorbenti pannolini? Il nudo infantile pure gran protagonista famosa passeggiata sulle mattonelle opera una torma biondissimi pargoli sotto i due anni, che al suono di seicentesche melodie inseguono saltellando sulle artistiche ceramiche; le intenzioni pubblicitario dovrebbero quelle di reclamizzare le favolose piatrelle ma succinto abbigliamento dei piccolissimi protagonisti (adorni di solo pelizoma) evoca piuttosto una sensazione di

Come tutto quest'uso del nella pubblicità tv? «In effetti c'è un po' questa scoperta del bambino» *dice Happy Ruggiero, art-director della Format.* «Il suscita un di maggiore credibilità, quindi viene anche per reclamizzare c'entrano col bambino, come la carta igienica o certe». *non esiste regolamentazione?* «Sì, Sacis (organo controllo della pubblicità Rai) non consente l'utilizzazione bambino non in modi. Ad esempio dovrebbe che un prodotto partecipare allo spot. nelle televisioni private fanno cosa vogliono».

«Queste solo etiche, non leggi vere e proprie — *precisa il signor Sergio Marmello, amministratore delegato di Rete* —. Nessuno può impedire di l'immagine del bambino come si vuole. resto un discorso sul bambino un grosso discorso pubblicitario, vedere un bambino un barattolo di borotalco o certo giocattolo trascina comprarlo. Il bambino ha grosse capacità attrattive perché irradia gioia, non che persuada più, lascia immagini mentali più felici. La famosa Nutella stampa nella mente questo bambino allegro che mangia e la è indotta a ritenere ottimo quel prodotto».

sono pagati questi piccoli? «Il bambino è molto contento di partecipare allo spot pubblicitario. Si diverte riceve regalo. Talvolta è scelto cliente stesso, bambino che conosce, magari figlio un amico. Questo succede specialmente nelle tv private. Quanto alle grandi aziende, hanno i loro dépliant di piccoli attori gli adulti. E del resto per lui è un gioco e non lavoro. Comunque non è mai forzata la mano del bambino».

Non possibile che personalità ancora così in embrione venga invece deformata da un tipo di richieste genere troppo esteriore, oltre che impegni di lavoro eccessivamente precoci, che comportano forse divertimento, ma anche orari, fatiche ecc.?

«Sono abbastanza convinto che questo possa verificarsi» *risponde uno dei titolari della Cgss, agenzia studio tra più importanti in Italia.* «Non sempre i bambini sono amici o parenti, vengono scelti da un dossier attori adulti. E un lavoro questo può modificare i comportamenti del bambino, specie se la in modo intenso. D'altra parte questi rischi li teniamo presenti anche negli adulti. resto pubblicità ancora indietro rispetto dilagare di bambini che oggi in uso cinema».

Dal punto di pubblicitario quali significati investono la figura infantile?

«La pubblicità deve presentare un quadro positivo, il che vuole spesso conformista. Quindi il bambino come elemento coesione familiare o addirittura sono benissimo. Ma certamente alcuni casi non c'è Vede, noi abbiamo certa rabbia in questo lavoro e siamo portati un di critico perché sappiamo che c'è spazio per un minimo luce pur dovendo vendere. Sì, il potrebbe essere rispettato di più. è il mio modo di pensare».

«Non metta il mio nome — *ci Carla G. madre di un piccolo attore pubblicitario* —. Mio figlio le medie, e si vergogna se qualcuno si ricorda di lui». *Come mai ha avviato figlio a questo tipo attività?* «E' stato mio errore, me accorgo. allora, che il bambino recitasse serviva pretesto uscire di casa, per della gente. E così, accorgermene, quasi per rovinarlo».

«Certo rovinarlo — *ripete* — lui avrebbe avuto bisogno di tirare calci un pallone, spaccare un vetro magari. E invece non poteva farlo, era sempre pallido. elementari faceva già quasi vita notturna come un adulto. Vede, sempre quelle luci, tante scuola, gli insegnavano a sorridere in un certo modo. Non sembrava più un bambino. **Di Bartolo**

I CINEMA DI TORINO

CRITICA		PUBBLICO	
Capolavoro	●●●●●	Eccezionale	OOOOO
Ottimo	●●●●	Successo	OOOO
Favorevole	●●●	Consensi	OOO
Discusso	●●	Discordi	OO
Mediocre	●	Scarso	O

Film segnalati dalla Critica: Prima pagina (Acapulco); Mon oncle d'Amérique (Puntodue).

cinema prime visioni

Cinema	Indirizzo	Programma	
ALCIONE	c. R. Margh. 134 Tel. 287.400	CHIUSO PER FERIE	
AMBROSIO	c. Vitt. Eman. 52 Tel. 547.007	[redacted] ry, di R. Wise, con Natalie Wood, George Chakiris (Usa - Col.) — L'odio fra americani e portoricani conclude tragicamente la storia d'[redacted] di due [redacted] l[redacted] ti di bande avverse. Orario: 16,10; 19,15; 22,20. Non viet. ★ [redacted] drammatico	RIEDIZIONE (1962) [redacted] L. 3500
ARISTON	v. Lagrange 21 [redacted] 548.147	[redacted] paesani, di E. Martin, con Julio Iglesias, Florinda [redacted] (Usa - Colori) — Il noto cantante ex [redacted] è ora protagonista [redacted] storia d'amore a cui fanno da sottofondo le sue canzoni. [redacted] viet. Orario: 15: 16,55; 18,50; 20,45; 22,40. [redacted]	Critica [redacted] Pubblico OOO Ingresso L. [redacted]
[redacted]O	a. Sommeiller 22 Tel. 587.190	Un uomo chiamato cavallo, di E. Silverstein, [redacted] R. Harris, Judith Anderson (Usa - Colori) — Nel 1825 un aristocratico inglese, dopo varie prove [redacted] coraggio, [redacted] capo [redacted] Sioux che lo avevano fatto prigioniero. Orario: 16,30; 18,30; 20,30; 22,30. Non viet. ★ [redacted]	RIEDIZIONE (1970) Ingresso L. 3500
ARTISTI EROTIC CENTER	v. [redacted] Tel. 831.374	Erotic love, col. Viet. 18. [redacted] Ap. ore 15; ultimo 22,30. ★ Commedia [redacted]	[redacted]MA VISIONE non recensita Ingresso L. 3000
ASTOR	v. Viotti 6 Tel. 519.516	L'inferno di cristallo, di J. Guillermin, e I. Allen, con S. McQueen, P. Newman, F. Dunaway, W. Holden, F. Astaire, J. J[redacted] (Usa - Col.) — A [redacted] Francisco, grattacielo va a fuoco il giorno dell'inaugurazione. Non viet. Orario: 15,45; 19; 22,15. Abb. 6 film L. 15.000. ★ [redacted]	RIEDIZIONE (1975) Ingresso L. 3500
AUGUSTUS	p. C.L.N. [redacted] Tel. 530.714	Ricomincio da tre, di Massimo Troisi, [redacted] Massimo Troisi, Florenza Marchegiani, Lino Troisi (Italia - Colori) — Il simpatico comico [redacted] «La smorfia» in un film [redacted] sulle sfortune di un napoletano. Orario: 16,10; 18,10; 20,10; 22,30. Non viet. ★ Commedia	Critica ●●●● Pubblico OOOOO Ingresso L. 3500
CAPITOL	v. [redacted] Tel. [redacted]	CHIUSO PER FERIE	
CENTRALE d'Essai	via C. [redacted] 27 [redacted]. 540.110	La ragazza di [redacted], [redacted], con Maria Monti, Oria Conforti (Italia - Colori) — Emarginazione giovanile e le vie che portano [redacted] delinquenza, in una storia interamente girata a Torino. Viet. 14. Orario: 15,10; 17; 18,50; 20,40; 22,30. ★ [redacted]	Critica ●●● Pubblico OOOO Ingresso [redacted]
CRISTALLO	via Goito [redacted] Tel. 650.71.00	Ecco noi, per esempio, di Sergio Corbucci, con Adriano Celentano, [redacted] to Pozzetto (Italia - Col.) — Vicende con risvolto sentimentaleidi un fotografo e un poeta ingenui e sprovveduti nel caos milanese. Viet. 14. Orario: 16,10; 18,20; 20,20; 22,30. ★ [redacted]	RIEDIZIONE (1978) Ingresso L. [redacted]
DORIA	via Gramsci Tel. 542.422	CHIUSO PER FERIE	
GIOIELLO	v. C. Colombo 31 Tel. 500.760	Murder obsession, di Riccardo Freda, con [redacted] Brochard, Silvia Dionisio (Italia - Colori) — In contemporanea con il Festival del [redacted] di Cattolica l'ultima opera del geniale regista del terrore. Orario: 16,30; 18,30; 20,30; 22,30. Viet. 18. ★ [redacted]	PRIMA VISIONE [redacted] L. [redacted]
KELLER STUDIO	V.le [redacted]. Camp. 1 Tel. 215.613	Black stallion, di C. Ballard, con Mickey Rooney, Kelly Reno [redacted] - Col.) — Amicizia fra bimbo e magnifico stallone che gli fa vincere [redacted] Premio. Ore 19,20: Simon, di Marshall Brickmann, con Alan Arkin (Usa - Col.). Orario: 16,30 e 21,15. Non viet. [redacted]	Critica ●●● Pubblico OOOO [redacted] L. [redacted]
IDEAL	c. Beccaria 4 Tel. 541.523	Tre tigri contro tre tigri, di Sergio Corbucci e Steno, [redacted] R. Pozzetto, E. Montesano, P. Villaggio, D. Di Lazzaro (Italia - Colori) — Tre storie d'amore con protagonisti un prete, [redacted] vagabondo e un avvocato. Non viet. [redacted] 16,30; 18,30; 20,30; 22,30. [redacted]	[redacted] (1979) Ingresso L. [redacted]
LILLIPUT	v. XX Sett. 15 bis Tel. 537.100	[redacted] di Castellano e Pipolo, con Adriano Celentano, Edwige Fenech, [redacted] Koscina (Italia - Colori) — Fantasma di un fortunato giocatore di provincia, ucciso da un nemico di gioco, sorveglia la [redacted] vedova. Orario: 16,30; 18,30; 20,30; 22,30. Non viet. ★ Commedia	Critica ● Pubblico OOOOO [redacted]
LUX	Gall. S. Federico Tel. 541.283	Sfinge, di Franklin J. Schaffner, [redacted] F. Langella, Lesley-Anne Down, [redacted] Ronet (Usa - Col.) — Egittologa si contrappone da sola a una vi[redacted] gang, impegnata a predare una tomba ancora sconosciuta. Non viet. Orario: 14,45; 17,30; 20; 22,30. Abb. 5 film L. 15.000 [redacted] Avventuroso	Critica ●● Pubblico OOOO [redacted] L. 3500
MAFFEI	v. Pr. Tom[redacted] Tel. 583.354	Sandy la supervizioza, Carlos Connors. V.O. Colori. Viet. 18. Orario: ap. ore 14,30; ultimo 22,30. [redacted] Commedia erotica	PRIMA VISIONE [redacted] Ingresso L. 3000
METROPOL	v. Pr. Tommaso 5 Tel. 650.54.70	[redacted] Fox, [redacted] (Usa - Colori) — Viet. 18. Orario: 14,30; 16; 17,40; 19,10; 20,40; 22,30. [redacted]	PRIMA VISIONE [redacted] recensita Ingresso L. [redacted]
NAZIONALE	v. [redacted] 7 Tel. [redacted]	Cannibal ferox, di Umberto Lenzi, con John Morghen, Lorraine De Selle, Brian Redford, Zora Kerowa (Italia - Colori) — Riti di sangue e altre turpitudini, [redacted] le tribù cannibali dell'Africa primitiva. Orario: 15; 16,30; 18; 19,30; 21; 22,30. [redacted] 14. ★ [redacted]	Critica ● Pubblico OO [redacted] L. [redacted]
OLIMPIA	v. [redacted] 31 Tel. [redacted]	Il Gattopardo, di Luchino Visconti, con Burt Lancaster, [redacted] Cardinale, Alain Delon, Serge Reggiani (Italia - Col.) — Dal [redacted] di Tomasi di Lampedusa, il ritratto di un nobile siciliano nel periodo risorgimentale. Orario: 15,10; 17; 18,50; 20,40; 22,30. Non viet. ★ [redacted]	RIEDIZIONE (1963) [redacted]
ORFEO	p. Carina Tel. 839.6701	Inibizioni bagnate (Francia - Colori) — Viet. [redacted] Orario: ap. ore 15; ultimo 22,30. ★ Commedia erotica	PRIMA VISIONE non recensita [redacted] L. 3000
PRINCIPE	v. Princ. d'Acaja 45 Tel. 760.951	L'altro vizio della porno [redacted] con Georgina Spelvyn, Samantha Fox (Usa - [redacted]) — Viet. 18. Orario: ap. ore 15; ultimo 22,30. ★ Commedia [redacted]	PRIMA VISIONE non recensita Ingresso L. 3000
REGINA	c. R. Margh. [redacted] Tel. 530.885	Le porno peccatrici di provincia (Francia - Colori) — Viet. 18. Orario: ap. ore 15; ultimo 22. ★ Commedia [redacted]	PRIMA VISIONE no[redacted] Ingresso L. [redacted]
REPOSI	v. XX Settembre Tel. 531.400	[redacted] J. Schaffner, con Steve McQueen, [redacted] Hoffman, Victor Jory (Usa - Colori) — Le ripetute fughe dalla Guyana di «Papillon», il leggendario galeotto scrittore che ha narrato le sue peripezie. Orario: 15,15; 17,40; 20,05; 22,30. Non viet. ★ [redacted]	[redacted] (1973) Ingresso L. 3500
ROMANO	Galleria Subalpina Tel. 510.145	CHIUSO PER [redacted]	
STUDIO RITZ	v. Acqui [redacted] Tel. [redacted]	Competition, di Joel Oliansky, [redacted] Richard Dreyfuss, Amy Irving, Lee Remick (Usa - Colori) — Due giovani e promettenti pianisti sono innamo[redacted] pianistico Hillmann. Non vietato. Orario: 17,30; [redacted]. ★ [redacted]	Critica ●●● Pubblico OOOO Ingresso L. [redacted]
TORINO	v. Buozzi 6 Tel. [redacted]	La porno gola, [redacted] Moose (Usa - Colori) — [redacted] 18. Orario: ap. 10; ultimo 22,30. ★ Commedia [redacted]	PRIMA VISIONE non [redacted] L. 3000
VITTORIA	v. Roma 336 Tel. 561.789	CHIUSO PER FERIE	
VITTORIO VENETO	p. Vitt. Veneto [redacted] Tel. 871.642	I porno incontri, (Francia - Colori) — Vietato 18. Orario: ap. 14,30; ultimo 22,30. ★ Commedia erotica	PRIMA VISIONE non recensita Ingresso L[redacted]

proseguimenti prime visioni

Cinema	Indirizzo	Programma	
ACAPULCO	v. Donizetti 6 Tel. 651.264	[redacted] p[redacted] di Billy Wilder, con Jack Lemmon, Walter Matthau (Usa - Colori) — [redacted] ma pungente analisi [redacted] nde giornalistica attorno a un condannato a morte [redacted] Chicago [redacted]. Non viet. Orario: 16,30; 18,30; 20,30; [redacted]30. ● Segn. dalla Critica. ★ [redacted]	RIEDIZIONE (1975) Ingresso L. [redacted]
ARCO-INC.	c. Pr. [redacted] 31 Tel. 484.621	CHIUSO PER FERIE	
ELISEO	piazza Sabotino Tel. 335.96.15	Caccia selvaggia, di Peter Hunt, con Charles Bronson, Lee Marvin, Angie Dickinson (Usa - Colori) — Implacabile sfida tra [redacted] Giubbe [redacted] e [redacted] nelle montagne [redacted] Viet. 14. Orario: 20,20; 22,30. ★ [redacted]	Critica ●●● Pubblico OOOO Ingresso L. 2000
FARO	v. Po 30 Tel. [redacted]	Mi faccio la barca, di Sergio Corbucci, [redacted] Johnny Dorelli, [redacted] Antonelli (Italia - Colori) — Coniugi separati (lui in barca, lei in yacht) si incrociano sul Tirreno con avventure pazzesche. Non viet. Orario: 16,20; 18,20; 20,20; 22,20. [redacted]	Critica ● Pubblico OOOOO [redacted] L. 2000
FIAMMA	c. Trapani 57 Tel. 372.057	Quanto rompe mia moglie, [redacted] Buron, [redacted] Annie Girardot, Pierre Mondy (Francia - Colori) — Casalinga frustrata si emancipa, vince pr[redacted] e dopo molte baruffe con il [redacted] torna al ruolo di moglie. [redacted]: 20; 22,20. Non viet. [redacted]	Critica ●● [redacted] OOOO [redacted] L. 2000
LA PERLA	c. De Gasperi [redacted] Tel. 584.791	Vestito per uccidere, di Brian De Palma, con Michael Caine, Angie Dickinson, Nancy Allen (Usa - Colori) — Una donna viene uccisa. Una prostituta, [redacted] testimone, e figlio [redacted] vittima indagano sul delitto. Orario: 15,05; 16,45; 18,30; 20,25; 22,30. Non viet. ★ [redacted]	Critica ●●● Pubblico OOOO Ingresso L. 2500
MASSAUA	p. [redacted] 9 Tel. [redacted]	3 uomini da abbattere, di Jacques Deray, con Alain Delon, Dalila Di Lazzaro, Michel Auclair (Francia - Colori) — Colpevole di aver soccorso [redacted] automobilista ferito, diventa [redacted] testimone da [redacted] a tutti i [redacted]. Orario: 16,45; 18,40; 20,35; 22,30. Viet 14 [redacted]	Critica ●●● Pubblico [redacted] Ingresso L. [redacted]
MASSIMO	v. Montebello 8 Tel. 876.061	Agente 007: [redacted] Young, con S. Connery, U. Andress, J. Wiseman (G.B. - Col.) — Nei Caraibi James Bond scopre base [redacted] diretta [redacted] cinese megalomane bramoso di potere. Orario: 14,50; 16,45; 18,40; 20,35; 22,30. Non viet. [redacted]	[redacted] (1962) [redacted] L. 2000
MILANO LUCE ROSSA	v. Milano 8 Tel. 530.255	Vergini vogliose, con [redacted] (Francia - Colori) — Viet. 18. Orario: ap. ore 10; ultimo 22,30. ★ Commedia erotica	[redacted] non [redacted] L. 2500
PUNTO DUE d'Essai	V. [redacted] 30 Tel. 545.245	Mon oncle d'Amérique, di Alain Resnais, con Gérard Depardieu, Nicole Garcia, Roger Pierre (Francia - Colori) — I [redacted] e [redacted] donna analizzati in chiave [redacted] biologica secondo la scienza. Orario: 16; 18,15; 20,30; 22,45. ● Segn. dalla critica ★ Comm. dramm.	Critica ●●● Pubblico OOO [redacted] L. 2500
ROMA Porno in blue	v. S. Donato 40 Tel. 487.765	Sensual eruption, con Leslie Bovee (Usa - Colori). Viet. 18. Orario: ap. ore 15; ultimo 22,30. ★ Commedia [redacted]	RIMA VISIONE non [redacted] L. 2000
SELENE	c. Belgio 53 Tel. 874.171	L'impero colpisce ancora, di Irvin Kershner, [redacted] Mark Hamill, [redacted] Ford, Carrie Fisher, Anthony Daniels (Usa - Colori) — Il malvagio impera[redacted] «Guerre [redacted] nuovamente di impadronirsi dello spazio. [redacted] ap. ore 15; [redacted] 22,30. Non viet. ★ Fantascienza	[redacted] ●● Pubblico OOOOO [redacted] L. 2500
STATUTO	v. Cibrario 16 Tel. 487.051	L'ultimo squalo, di Enzo G. Castellari, con James Franciscus, Vic Morrow, Micky Pignatelli (Italia - Colori) — Ennesima avventura incentrata sulla caccia e sui misfatti di enorme e vi[redacted]mo squalo. Non viet. Orario: 15; 16,50; 18,40; [redacted] 22,30. [redacted]	[redacted] ●● [redacted] OOOO Ingresso L. 2000
NUOVO VIP	c. Casale 106 Tel. 832.086	CHIUSO PER FERIE	

seconde e altre visioni

ALEXANDRA (v. Sacchi [redacted], tel. 511.293)
[redacted] porno, [redacted] Pontello. Techn. Viet. 18. Or.: 14,05; 15,45; 17,25; 19,05; [redacted] 22,30. L. 1500. ★ [redacted]

CONTINENTAL (via Nizza 348, tel. 697.065)
Caccia selvaggia, C. Bronson, [redacted] Marvin, A. Dickinson. Viet. 14, ore 20; 22,30. ★ Avventuroso

FORTINO (v. Cigna 47, [redacted].560)
L'[redacted], Lino Banfi, Gloria Guida, E. Cannavale, Giuseppe Pambieri. [redacted]. 14. Ore 20; 22,30. L. [redacted]. ★ Commedia

GIANDUJA - MARIONETTE LUPI (v. S. Teresa 5, [redacted] 530.238)
Vedi teatri.

HOLLYWOOD (corso R. Margherita 106, tel. 851.904)
L'ira del drago colpisce anche l'Occidente, Ku Feng. 1ª vis. Torino. ★ Lotta orientale

JOLLY (via Vercelengo 130, tel. 290.161)
Profondo porno. Viet. 18. Sul palcoscenico [redacted] ★ [redacted]

NUOVO ODEON (via Venalzio 8, [redacted]. 749.2362)
Airport 77, Jack Lemmon, J. Stewart, [redacted] Kennedy. Techn. Non viet. Ap. 20 ult. 22,20. ★ [redacted]

SOCIALE (via Courmayeur 2, tel. 850.606)
L'oca selvaggia colpisce ancora, Gregory Peck, Roger Moore, David Niven, Col. Non viet. Ore 20; 22,30. ★ Avventuroso

[redacted] CENTRO

ASSOCIAZIONE MOVIE CLUB (via Principe [redacted] 57/L, tel. 544.077): «Delitto d'autore - Rassegna del film giallo»: Una calibro 20 per lo specialista, di M. Cimino con Clint Eastwood ore 20,30; 22,30; Merletto di mezzanotte, di David Miller con Doris Day, [redacted] Harrison. Ore 0.30. ★ Giallo

CABARET VOLTAIRE (via Cavour 7, tel. 516.046)
Dalle 16 alle 24 Peter's love. Nov. ass. Caresse. Ingresso soci. ★ Erotico

CINECLUB (via F.lli Calandra 15, tel. [redacted].2868)
Dalle 14,30 alle 24 continuato: [redacted] assoluta. Ingresso riservato ai soci. ★ Erotico

PO (via Po 21, tel. 510.496)
Una moglie due amici quattro amanti, R. Mont[redacted]nari. ★ Commedia

CROCETTA - [redacted]

ADRIANO (via Sacchi 65, [redacted] 587.715)
Taglio di [redacted]. ★ Avventuroso

SMERALDO - ARCI d'Essai (via Tunisi 92, tel. 390.711)
Rassegna fantascienza e Dario Argento: Saturn 3, di Stanley Donen. Ap. 20, ult. 22,30. ★ Fantascienza

VINZAGLIO (corso D. Abruzzi 102, tel. 596.125)
«Per il festival [redacted] film [redacted]: Luglio in allegria: Dalle 9 alle 5... orario continuato, Jane Fonda, Sterling Hayden. 2ª vis. 20,20; 22,30. ★ Commedia

ZONA S. PAOLO

AMERICA (via Fréjus 27, tel. 446.754)
([redacted] e [redacted]): Labbra aperte. Viet. 18. Ore 20; 22,30. L. 1200. ★ Erotico

SAN PAOLO (via Cesana 60, tel. 372.637): Incontri ravvicinati del terzo tipo, con R. Dreyfuss, T. Garr. Colori. Non viet. Ore 20,30; 22,30. ★ Fantascienza

ZONA FRANCIA

[redacted]NINI (corso [redacted]ni 3, tel. 749.3843)
L'orca assassina, di M. Anderson, con R. Harris, C. Rampling. ★ Drammatico

ZETA d'Essai (via Cibrario 66, tel. 749.2907)
La banchiera, di F. Girod, con R. [redacted] C. [redacted] seur, J. C. Brialy. Ap. 20, ult. 22,30. ★ Commedia [redacted]

ZONA MILANO - REGIO PARCO

MAIOR (largo G. Cesare 105, tel. 287.974)
Pornografia campagnola. Col. Viet. 18. ★ Erotico

[redacted] - LINGOTTO

SPEZIA (via Nizza 170, tel. 6963.617)
Quello strano desiderio (luce rossa). Viet. 18. Ap. 15. Ingresso 1000. ★ Erotico

[redacted]

CORTILE DEL PALAZZO COLLEGIO - ASTI - TEATRO REGIO: ore 21 [redacted] - [redacted] Spettacolo di balletti. Core[redacted] di Liuba Dobrievich e Attilio Labis.
GIANDUJA MARIONETTE LUPI: Visita al Museo della Marionetta. Ore 10-12; 15-18. Tel. 530.238.
NUOVO: 3° Stage di danza a Vignale. Tutti i giorni lezioni, sabato film, domenica spettacolo: Questa sera [redacted] 21 film: Il lago dei cigni, musica di Cialkowskij, compagnia e orchestra del Teatro Bolscioj [redacted] Maja Plissetskaja. Inf. tel. 680.668 (0142) 923.334/5.

IL PATTINAUTA-ROLLERTECA (v. Genova 268, t. 606.9901): ore 15-21,30.

[redacted] (Str. Cavoretto, 2) 21.
[redacted] 15,30-21 Ballo liscio.
CLUB [redacted]: ore 15,30-21 danze.
CHALET: ore 21 I Valentino's.
DU PARC ESTIVO: ore 21 Roby.
GARDEN: ore 15,30-21 ore liete del liscio con Nino Gallo e Zodiac Men.
LE [redacted]: 21 Bal Musette.
[redacted] 21 Foto di gruppo.

LE PA[redacted]DIS-PIANO BAR (S. Massimo 14, tel. 830.775): Piero e Pino.
SAN GIORGIO: Valentino - Ristorante - Danze, orch. Pino Show.
SHAKER - PIANO BAR (C. Battisti 3, tel. 532.492): Thomas [redacted] (Aria condizionata).

CAPRICE (via Sacchi 16): ore 21.
SHAKER DISCOTECA (C. Battisti 3).

GALLERIE E MUSEI

ARTE ANTICA (v. Volta 9, tel. 515.[redacted] - 549.041): Incisioni e disegni antichi. Or. 10-12,30; 16-19,30.
L'ARIETE (v. Bava 4, tel. 832.075): opere scelte di Teoriedo Dosbato.
PORTICI: Formento da Govone - Neda - Tomada. Orario feriali: 15,30-19,30.
PROMOTRICE B.A.: 139ª esposiz. Arti figurative. Or.: 10-12; 15-19; festivi 10-12.

ASSOCIAZIONE PIEMONTESE [redacted]

ACCADEMIA: [redacted].
[redacted]ELLA: Collettiva fine stagione.
DAVICO: pers. di Cesare Piazza.
LE IMMAGINI: Sergio Bonfantini.

MUSEO MARIONETTE - T[redacted] (S. Teresa 5): ore 10-12; [redacted].
MUSEO [redacted] **DEL** [redacted] (Palazzo Chiablese): Ore 10-12; 15-18.

[redacted]
[redacted] Giulia [redacted] ordini.
[redacted]
Royal: Il lupo e l'[redacted]nello.
CARAVINO
Salotto del Canavese: Febbre erotica del piacere.
[redacted]
Lux: La ragazza di via Millelire. Viet. 14.
Splendor: Rock machine. Non viet.
CASELLE
[redacted] La battaglia di Midw[redacted]
CHIERI
Nuovo Chierese: La [redacted] alle grandi manovre.
Duomo: Fantozzi.
CHIVASSO
Nuovo Modena: La sfinge.
CIRIE'
[redacted] Due [redacted] piatti.
[redacted] da scoprire, R. Cassini, E. Cannavale, Bombolo, techn. Non viet.
Nuovo: Questa è l'America - [redacted] 2ª (documenti proibiti), techn. Viet. 18.
CUORGNE'
Perona: I magnifici [redacted] nello spazio.
GASSINO
Italia: Piedone a Hong Kong.
GIAVENO
S. Lorenzo: Ben tornato Picchia[redacted].
LANZO
Catalano: Una settimana al mare. V.14.
LEINI'
Ambra: Agenzia Riccardo Finzi.
[redacted]
MONTANARO
[redacted] superporno lady. V. 18.
NICHELINO
[redacted] I nuovi guerrieri.
[redacted] Brubaker.
PINEROLO
Hollywood: In amore si cambia.
[redacted] Black-out.
Nuovo: Marito in vacanza.
[redacted] ritorno del grande [redacted].
PIOSSASCO
S. Giorgio: Una vacanza [redacted]
RIVAROLO
Cristallo: Razza selvaggia.
SETTIMO
Beccaria: Rebus per un assassino.
Garibaldi: Intime sensazioni.
Moderno: Ciao Ni.
SUSA
[redacted] La moglie dell'amico è sempre più buona.
VALPERGA
Ambra: I guerrieri della notte.
[redacted]
Dante: I contrabbandieri [redacted] S. Lucia.

ALESSANDRIA

Alessandrino: Il marito in vacanza.
[redacted] Shining.
[redacted] Inferno.
Corso: Manidù.
Cristallo: Amerid[redacted] porno story.
[redacted] Cannibal ferox.
Moderno: Amici miei.
ACQUI TERME
Ariston: I falchi della notte.
Cristallo: L'aereo più pazzo del mondo.
Garibaldi: ferie.
Italia: ferie.
CASALE MONFERRATO
Moderno: Delitti inutili.
Politeama: Il bandito dagli occhi azzurri.
Vittoria: Fantasma d'amore.
CASTELCERIOLO
Macallè: ferie.
GAVI LIGURE
Il [redacted] I giganti del West.
NOVI LIGURE
Cristallo: Erotic excitation.
Iris: Competition.
Italia: ferie.
Moderno: La derobeda.
OVADA
[redacted] I mastini della guerra.
[redacted] Incubo.
[redacted] Elephant man.
[redacted] MONFERRATO
Comunale: La banchiera.
SERRAVALLE SCRIVIA
Lara: I seduttori della domenica.
TORTONA
Moderno: Squadra speciale antigangster.
Sociale: Soldato Giulia agli ordini.
Verdi: Fai come ti pare.
VALENZA PO
Nuovo [redacted] Mani di velluto.
[redacted] L'ultimo squalo.
VOGHERA
Arlecchino: Pari e dispari.
Galvani: Taxi driver.
[redacted] Porno segretaria particolare.
Sociale: ferie.

[redacted]

Lux: Esperienze pornografiche.
[redacted] Guerrieri della notte.
Salone: Poliziotto solitudine e rabbia.
Splendor: La porno viziosa del [redacted]xy shop.
[redacted] Stinge.
CANELLI
Balbo: chiuso per ferie.
Sogno d'Oro: [redacted].
MONCALVO
Nuovo: Oscenità.
[redacted]
[redacted] chiuso per [redacted].
Lux: Supersexysuper.
[redacted]
Verdi: chiuso [redacted] ferie.
SAN [redacted]
Lux: Due [redacted] il divano.
[redacted] extraterrestre.

CUNEO

Corso: Per [redacted] occupati di Amelia.
[redacted] licenza di uccidere.
[redacted] video.
[redacted] La moglie in bianco, l'amante al pepe.
ALBA
Corino: [redacted]

CINEMA CINTURA PIEMONTE LIGURIA

BENE [redacted]
Alfieri: [redacted] astrakan.
BORGO [redacted]
[redacted] Arrivano i bersaglieri.
[redacted]
Nuovo: Berlinguer [redacted] voglio [redacted].
[redacted]
Impero: L'oca selvaggia colpisce ancora.
[redacted] L'altra [redacted] cielo.
FOSSANO
[redacted] il casinista.
[redacted]
Corso: La superbestia.
[redacted] Baltimora Bullet.
[redacted]
Ariston: Bionda fragola.
PIASCO
La Rosa: La liceale [redacted] mare con l'amica di papà.
[redacted]
Civico: L'uomo del confine.
[redacted] Nell'aldilà [redacted] nel ter[redacted]
SAVIGLIANO
[redacted] riposo.
[redacted] riposo.
[redacted] Vestito per uccidere.
VERZUOLO
Corso: Bianco, rosso e... Verdone.

VERCELLI

Astra: Prima pagina.
Civico: chiuso.
Nuovo [redacted] il minestrone.
[redacted]: chiuso per ferie.
Viotti: Shogun, il [redacted] della guerra.
Principe: Artiglio d'acciaio.
GATTINARA
[redacted] Super climax.
[redacted]
[redacted] Sbirro, la tua legge è lenta, la [redacted].
[redacted]
Lux: Chi vive in quella casa.

BIELLA

Apollo: Seduzione sui banchi di scuola.
Impero: Una moglie, due amici, quattro amanti.
[redacted] zombo, [redacted] zombi, lei zomba.
[redacted]
Ferragosto [redacted] serata danzante; domani «Pomeriggio in musica», con le fisarmoniche del maestro Ottino.
BORGOS[redacted]
Sociale: L'uomo del confine.
[redacted]
[redacted] ...Altrimenti ci arrabbiamo.
CO[redacted]
Primavera: Blue [redacted] climax.
CREVACUORE
[redacted] I guerrieri [redacted] terrore.
[redacted]
[redacted] Dalla Cina con [redacted].

NOVARA

Astra: [redacted] segretaria [redacted]lare.
Cocola: Fantasma d'amore.
[redacted] Bruce Lee la [redacted] drago nero.
Vittoria: Fai come ti pare.
[redacted] Visite a domicilio.
[redacted]
[redacted] Carlo: La [redacted].
[redacted] Black Cat.
[redacted] dagli occhi [redacted]zurri.
[redacted] a [redacted]
[redacted] Hanno rubato le chiappe di Afrodite.
Nuovo: Taxi driver.
DOMODOSSOLA
Corso: Una vacanza bestiale.
GALLIATE
Smeraldo: L'insegnante va in collegio.
OLEGGIO
Comunale: Swarm.
OMEGNA
Sociale: I mastini della guerra.
[redacted]TE
[redacted] ci può fermare.
[redacted]
Apollo: I porno incontri.
Ariston: L'altro vizio [redacted] una [redacted] moglie.
Vip: Tentacoli.
[redacted] (Pallanza): [redacted] ci può fermare.
[redacted]
Casa [redacted] Super [redacted].

LOMELLINA

VIGEVANO
Arlecchino: [redacted] hole.
Astoria: Delitti cruenti.
Cagnoni: Charlie [redacted] e la maledi[redacted] regina del Drago.
[redacted] Detector.
[redacted] Luxure.

GENOVA

[redacted] L'emiro, le mogli, [redacted] concubine.
[redacted]trice di provincia.
Eslor: L'ultima follia di [redacted] Brooks.
Augustus: [redacted]llion.
Dioniso: [redacted] sensazioni.
Gioiello: L'immorale.
[redacted] 5 dita [redacted] violenza.
Lux: Shogun il signore [redacted] guerra.
Nuovo Palazzo: Il gatto a 9 code.
Odeon: Il maratoneta.
Olimpia: Il Gattopardo.
Orfeo: Il ritorno dell'incredibile Hulk.
Le [redacted] Le [redacted] ingorde.
Plaza: Una [redacted] ho [redacted] miliardario.
Rivoli: Giallo napoletano.
[redacted] Corpi bollenti d'amore.
[redacted]
Universale: [redacted] ball.
[redacted] il [redacted].
Dante: Fico d'India.
[redacted] chiusura estiva.
Alfa: [redacted] Hood.
[redacted] Super sexual fantasy.
[redacted] il [redacted] dello [redacted] libero di [redacted].
[redacted] Taxi driver.
[redacted] Saranno famosi.
[redacted] Il [redacted] può [redacted].
Chiabrera: Eva Man.
[redacted] Chi è Kellerman.
[redacted] chiuso per ferie.
SAMPIERDARENA
[redacted]
[redacted] Oroscopiamoci.
[redacted]: Josephine la [redacted].
Modena: Alla 39ª [redacted].
[redacted] per [redacted]
[redacted] PONENTE
[redacted] riposo.
Verdi: riposo.
CERTOSA
[redacted] La [redacted] ci sta col colonnello.
VOLTRI
[redacted]
Verdi: Occhio alla penna.
PONTEDECIMO
[redacted] tetto.

SAVONA

Astor: La ragazza di Nashville.
[redacted] Pari e dispari.
Ars: La moglie dell'amico è sempre più buona.
Jolly: Pornovideo.
Olimpia: Dalla Cina con furore.
Diana: Il maratoneta.
Filmstudio: Nessuno ci può fermare.
Cinema d'Essai: riposo.
[redacted]
ALASSIO
[redacted] Il diabolico imbroglio.
[redacted] L'aereo più pazzo del [redacted].
Capitol: [redacted] Nilo.
[redacted] Rouge: Biancaneve.
Excelsior: Piccole donne.
Don Bosco: Io sto con gli ippopotami.
ALBENGA
Astor: Il bisbetico domato.
Ambra: I carabinieri.
Cristallo: Gente comune.
Giardino: Il vizietto.
ALBISSOLA MARE
Marconi: Superman n. 2.
Marconi [redacted] contro tutti.
[redacted]
Leone: [redacted] il maggiolino [redacted]nato.
[redacted]
[redacted] L'impero colpisce ancora.
[redacted] S. [redacted]
Vittoria: [redacted] d'India.
BORGIO VEREZZI
[redacted] Shining.
CALIZZANO
[redacted] Le Scorpione: [redacted]
CAIRO MONTENOTTE
Abba: Speedy Driver.
Della Rosa: La più bella avventura di Lassie.
Cristallo: Supersexy mogli svedesi.
CARCARE
Olimpia: riposo.
Italia: riposo.
CERIALE
Odeon: Il bambino e il grande cacciatore.
FINALE LIGURE
Arena Ondina: Papillon.
Ondina: Poliziotto superpiù.
Vittoria: Laguna blu.
Ideal: La collina dei conigli.
Angelicum: Bluff.
Lux: Ho fatto splash.
LAIGUEGLIA
Castello: L'impero colpisce ancora.
LOANO
Paris: Uno contro l'altro praticamente amici.
Leonessa: Mia moglie è una strega.
Stella: Amore in prima classe.
MILLESIMO
Italia: riposo.
Lux: riposo.
PIETRA LIGURE
Comunale: Camera d'albergo.
SPOTORNO
Ariston: Il bisbetico domato.
Astra: Flash Gordon.
VALLEGGIA
Cinema Valleggia: riposo.
VARAZZE
Verdi: Il bisbetico domato.
Teiro: Laguna blu.
Teiro estivo: La locandiera.
Eden: Taxi Driver.
Le Palme: Delitto a Porta [redacted].

IMPERIA

[redacted] Passione d'amore.
[redacted]: Fantozzi [redacted] tutti.
Dante: chiuso per [redacted].
Imperia: chiuso [redacted].
[redacted] squalo.
[redacted] Hollywood.
[redacted] chiuso [redacted]
[redacted]NO MARINA
[redacted] notte d'estate.
Pergola: Un [redacted].
[redacted] DI T[redacted]
[redacted] Camera d'albergo.
Centr: Piedone d'Egitto.
[redacted] La banchiera.
[redacted]
[redacted] Uno contro l'altro [redacted]mente amici.
[redacted] Arriva[redacted]glieri.
RIVA [redacted]
Corallo: [redacted]
VENTIMIGLIA
Europa: [redacted] il mare.
Impero: Tre uomini [redacted].
[redacted]
Ariston: Concerto jazz.
Ritz: Ricomincio da tre.
Astra: chiuso per ferie sino al 9/7.
Centrale: L'aldilà.
Sanremese: chiuso per ferie.
Supercinema: Roller ball.
Lux: chiuso per ferie.
[redacted] chiuso per [redacted] 9/7.

In «On the road» del Magopovero

Kerouac tra i magi

[redacted] NOSTRO [redacted]

ASTI — «Viaggio attraverso la realtà, la ricerca di un sogno». Potrebbe essere il titolo del tema che il «Teatro del Magopovero» ha svolto affrontando il famoso [redacted] di Jack Kerouac: *Sulla strada*. L'inedito «On the road», [redacted] il gruppo astigiano ha presentato ieri in prima assoluta alla [redacted] «Asti Teatro 3», [redacted] di un viaggio, immaginario, strampalato [redacted] un po' ingenuo.

I quattro protagonisti [redacted] no giovani inquieti [redacted] caccia del «mito» America, cir[redacted] suoi richiami classici: pionieri, cow-boys, [redacted] emigrati, i poeti beat, i cercatori d'oro. Lo spettacolo non ha voluto [redacted] riduzione [redacted] il [redacted] della «beat generation». «*La no[redacted] non [redacted] un'operazione di recupero, [redacted] messaggio di Kerouac*», spiegano [redacted]gopovero, «*non vogliamo neppure [redacted] il mito [redacted]*».

E' il [redacted] che viene preso a prestito da Ke[redacted] è [redacted] fin dalle prime [redacted] al [redacted] di [redacted]tare [redacted] estemporaneo del Magopovero. Il [redacted] invenzioni [redacted] si è subito palesato: l'auto del «grande viaggio» in scena è una macchinina degli autoscontri, il tubo di [redacted] di benzina [redacted] trasformato in doccia, le luci di [redacted]sco [redacted] di piccole lampadine [redacted].

L'avventura dei quattro giovani [redacted] le Montagne Rocciose, le gole del Gran Canyon, il [redacted] Nevada, [redacted] mare [redacted] California [redacted] contrappuntato dal sogno grottesco di un altro viaggio storico: quello [redacted] Re Magi che inseguono [redacted] stella cometa e portano in dono, oltre ai «regolamentari» [redacted] e incenso, [redacted] lucida lattina di «birra».

[redacted] dialoghi tratti dal ro[redacted] di [redacted] si inseri[redacted] un [redacted] radiofonico dei pellirosse con l'ironica scena in playback [redacted] per la morte [redacted] americano, il didattico viaggio [redacted] Pollicino, l'apparizione [redacted] formato Disneyland. Il [redacted] però è [redacted] po' troppo macchiettistico. Lo spettacolo rischia di perdersi in alcuni momenti e non sarebbe [redacted]le ridurlo, «asciugandolo» in alcune scene.

Antonio Catalano dimostra comunque di essere cresciuto molto anche [redacted] at[redacted]re, oltre che come mimo, [redacted] «paradiso» un po' saggio, un po' buffone, strambo timoniere del gruppo. Maurizio Agostinetto (Dean) [redacted] (Carlo Marx) gli [redacted] spalla, mentre Loren[redacted] ha [redacted] un'aggressiva Gelsomina, l'unico personaggio che vive la [redacted] l'evoluzione del viaggio uscendone trasformato.

Un discorso [redacted] parte meritano le musiche. Per [redacted] seconda volta, dopo il positivo esperimento del *Moby Dick*, il Magopovero ha lavorato in collaborazione con Paolo Conte. L'avvocato cantautore astigiano ha composto per *On [redacted] road* una serie di pezzi «americani». Dalla ballata dei cercatori d'oro [redacted] profondo slow di «Frisco», [redacted] musica [redacted] Conte [redacted] l'atmosfera [redacted] spettacolo. [redacted] tutto [redacted] voce autenticamente americana [redacted] Hirilj Harvej, una [redacted] californiana che [redacted] registrato i [redacted]. La sua [redacted] piena, [redacted] il lungo [redacted] dei quattro.

Sergio Miravalle

FLASH 97.7 presenta
MOTOVELODROMO
(Corso Casale - Torino)
LUNEDI' 6 LUGLIO ORE 21,30
POOH
INGRESSO L. 6000
Prevendita:
Rock e Folk Signetti Jeans Piperno Celid Old Station Arci

danze club 84
[redacted] 15,30 matinée, ore 21
BALLO LISCIO

Garden [redacted] 2
tel. 656.859
52 sb - 53
ESTIVO
OGGI E DOMANI 15,30 E 21
ore liete del liscio con
NINO GALLO - ZODIAC MEN
al mercoledì e giovedì DANZE

GRANDE SUCCESSO
ARISTON
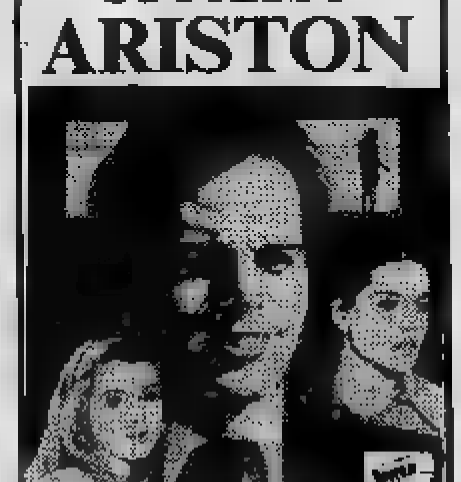
JULIO [redacted]
Amore Pensami
E' FESTA PER TUTTI

NUOVA DISCOTECA
EZE PUF v. Bligny 14
IL [redacted] + FAVOLOSO
CON LA MUSICA + BELLA

GRP
lo spettacolo continua
Siamo i più [redacted]
sarà che siamo
i più [redacted]
24 ore [redacted] 24
Irradiamo su tutto il [redacted]

GRP
[redacted] spettacolo continua
19,55
[redacted]
Telefilm [redacted] serie
«QUELLA STRANA RAGAZZA»
[redacted] tutto il [redacted]

GRP
lo spettacolo continua
20,40
MALU' [redacted]
Telefilm
[redacted] su [redacted] il Piemonte

GRP
[redacted] spettacolo [redacted]
22,00
LA [redacted]
Film [redacted] D. Damiani con
Walter Chiari,
F. Rabal, [redacted] Boschero
[redacted] su [redacted] il Piemonte

Giallo, rosa, nero: i romanzi della settimana

Le spiate del buon tempo antico

Ritorna in edicola una raccolta di avventure dell'agente OS 117 scritte da Jean Bruce negli Anni Cinquanta

117: Spia, principe, pirata; quattro romanzi di Jean Bruce, «Segretissimo speciale», lire 5000.

Il primo agente segreto letterario di grande successo, OS 117 di Jean Bruce, comparve in Francia nel 1949, e le avventure furono tradotte ben presto in ventidue lingue. Da allora, i mercati di tutto il mondo hanno assorbito centosettanta romanzi con OS 117 (ovvero Hubert Bonisseur de la Bath) protagonista, con vendita di circa dieci milioni di copie all'anno (nella sola Francia, il dei libri venduti in questi trent'anni supera gli ottanta milioni). Senza dubbio, primato nel genere.

Nelle edicole, per l'estate, è ricomparso questo «Segretissimo speciale» edito la prima nell'aprile del '79. Diamo qui tre brani Gange», «In Patagonia» e «Chi tocca Hubert

NON era più il caso di tergiversare. Veloce come il lampo, Hubert afferrò la canna fucile, mentre tutto il corpo scattava per voltarsi. Il colpo partì, ma pallottola forò soltanto il divano. Senza mollare la presa, Hubert fece scattare le gambe. Uno scatto prodigioso. Colpito alla spalla dalla punta della scarpa, lo sconosciuto lasciò cadere il fucile, perse l'equilibrio, cercò rimanere in piedi, urtò il carrello e finì duto sulla teiera.

Cercò subito rialzarsi ma il carrello schizzò via e l'indiano di fianco. Istintivamente tese il braccio destro ammortizzare il colpo, ma era più di quanto potesse sopportare la sua spalla indolenzita. Lanciò un grido di dolore, rotolò su se stesso infine si raddrizzò stringendo nella mano sinistra un lungo pugnale.

Hubert già in piedi. Rimpianse per un attimo di non struttato immediatamente il vantaggio. Gli capitava spesso, nei momenti duri, di peccare di di fiducia. Il che lo trascinava in situazioni sgradevoli quella.

Sentiva che altri due, alle sue spalle, ne stavano immobili. Nell'improvviso silenzio udiva soltanto il respiro affannoso del sicario. Hubert immobile, rilassato, pronto ad agire. Guna lo preoccupava, ma sicuro che Lila sarebbe intervenuta se avesse tentato di colpirlo alle spalle.

Il Winchester giaceva a terra, per metà sotto il divano. L'odore acre della polvere da sparo aveva invaso stanza, e pungeva le narici. Hubert si piegò lentamente sulle ginocchia, perdendo d'occhio l'avversario. La cosa più semplice era di assicurarsi immediatamente il vantaggio dell'artiglieria, modo da porre fine al combattimento.

Ma l'altro capito. Si lanciò. Hubert ritenne fare in tempo ad afferrare il fucile a servirsene. D'altra parte, era impacciato dall'esiguità del campo di manovra dagli oggetti caduti dal tavolino. Con un salto scavalcò il divano.

Una rapida occhiata a Guna e alla sorella lo rassicurò. Se stavano tranquilli, attascinati quello spettacolo. Il sicario, sconcertato, riprese quasi subito chinò per afferrare il fucile. Con un'energica spinta, Hubert gli scaraventò addosso divano.

L'indiano ricadde a sedere e, per prima volta, Hubert notò quella straordinaria, testa monaco, dal rapato, un volto dai lineamenti regolari, occhi scuri, brillanti e crudeli.

Il sicario si rialzò sputò in terra per esprimere il proprio disprezzo. Poi girò intorno divano, affrettarsi. Hubert retrocedette nello spazio libero. Desiderava potersi muovere...

L'indiano si avvicinava piccoli passi, col braccio de penzoloni lungo il corpo, pugnale stretto nella sinistra e puntato contro il ventre Hubert. Era calmo e freddo, si intuiva che pronto scattare con violenza e fulmineità, un serpente...

La tigre e serpente.

Hubert non aveva paura. Fra una missione l'altra allenava regolarmente a tutti i del corpo a corpo e della difesa. Tutte le possibili parate attacco coltello con la pistola divenute per lui riflessi perfettamente condizionali e sempre pronti a scattare.

GUSTAV si e sparì una porta a destra, che lasciò aperta. Fritz Mann passò pistola mano sinistra e con l'altra cavò un coltello a serramanico del quale fece scattare la lama pressione pollice. Hubert si drizzò senza far rumore, fece tre passi di fianco verso un banco da lavoro fiancheggiato da una mola sulla quale erano state abbandonate alcune che venivano usate tranciare il pesce. afferrò una. Fritz Mann si stava avvicinando Barbara, terrorizzata.

— Come vuoi che tagli? — domandò Fritz. — In lungo o traverso?

Barbara non si moveva, era impietrita. Hubert che si avvicinava in punta di piedi, Fritz infilò la pistola sinistra dei blue-jeans. Appoggiò la punta del coltello sullo stomaco della donna e le afferrò un seno.

Barbara lanciò urlo. Hubert scattò. Col braccio teso, l'a brillò sulla di Fritz calò come una folgore. Col cranio spaccato in due fino mandibola, Fritz crollò. Inorridita, inzaccherata di sangue, Barbara lanciò un urlo atroce... Raggelato, col in gola, Hubert si chinò sulla vittima, afferrò calcio della pistola sporgeva tasca e si assicurò che la sicura fosse aperta.

Gustav Rose rientrando con l'arma in pugno e nell'altra mano scatola piena di sale. Rimase attimo bocca aperta, nel vedere l'inatteso spettacolo. Un istante troppo. Hubert premette il grilletto. Una volta. Gustav Rose incassò la pallottola lasciò cadere l'arma. Un secondo sparo. Altro colpo. La e il si sparse per terra. Terzo sparo... Gustav Rose crollò sul posto, con lentezza da incubo, e il suo corpo, dal quale sfuggiva la vita, si afflosciò sulla pistola sulla scatola del sale.

Hubert chiuse istante gli occhi. Poi respirò con lenta calcolata. Un tonfo sordo, alla sua sinistra, lo rimise in allarme. Ma soltanto Barbara, che svenuta.

Hubert andò a prendere giacca flanella che Gustav aveva posato vasca, ricoprì donna la trasportò sulla macchina.

tornò nello stabilimento. Ora doveva fare scomparire i cadaveri. Si pentì di aver ordinato ai due scagnozzi di un'altra fossa spiaggia, fossa che loro avrebbero creduto fosse destinata a Barbara. Avrebbe dovuto farlo le sue mani... Pensò trascinare provvisoriamente i due cadaveri nel salatoio, vi rinunciò subito. Praticamente c'era pericolo visita di estranei durante la notte. Tuttavia decise di organizzare una messa in scena, per semplice misura precauzionale.

I due uomini ancora tasche dei calzoni denaro che Hubert consegnato loro. Lui lo ricuperò, ne fece un unico pacchetto lo posò sul tavolo. Poi trascinò Gustav accanto Fritz, spingendo l'arma pedate. Cancellò impronte sulla pistola di Fritz Mann, premette dita di costui sul calcio e sulla canna posò l'arma accanto al cadavere. Lo stesso fece per l'ascia, con differenza che queste impresse le impronte di Gustav.

LA stanza era scarsamente illuminata da lampada a petrolio, e Svatos era controluce. Mi parve che ci fosse qualcosa di strano, ma non diffidavo varcai la soglia scherzando:

— Sok szerencset, buonasera, Svatos. Hai rubato di nuovo qualche bottiglia di Tokay in magazzino. Non...

Non riuscii dire altro. Due agenti dell'AVO puntarono su di me, uno un mitra e l'altro pistola grosso calibro. Il mio primo riflesso fu fare dietrofront e scappare, ma nello stesso istante il fascio luminoso di una torcia mi colpì alla schiena, inchiodandomi sul posto.

— Non muoverti o sei morto — mi consigliò il terzo individuo che scendendo le scale dietro di me.

Con la rabbia nel cuore, alzai le mani all'altezza delle spalle. Svatos teneva aperta la porta non si era mosso. Era pallido e grosse lacrime gli scorrevano sul viso gonfio. Sentii fra le scapole la pressione di un'arma e la mia reazione, puramente istintiva, fu immediata.

Piroettai scatto sinistra, colpendo col braccio la mano armata del mio avversario. Il colpo partì la pallottola mi sfiorò appena. Il avambraccio risalì sotto l'ascella dell'altro, avvolgendosi al di sopra suo gomito e la mia mano gli pesò sulla spalla. Fu costretto a piegarsi avanti, per evitare che l'articolazione si spezzasse e la testa andò ad urtare violentemente contro il battente porta.

In seguito, tutto si svolse rapidamente. Con ginocchiata in piena faccia, tramortii il mio antagonista e mi lasciai cadere a terra per ricuperare la pistola. Passato il primo momento di sorpresa, quello col mitra aprì il fuoco. Sparò volutamente più in alto per paura di colpire il suo collega e con la speranza che ciò fosse sufficiente calmarmi. Ma Svatos si precipitò per proteggermi incassò parte della raffica.

Sparai a mia volta, basso all'alto, fra le gambe di Svatos che ancora in piedi. Colpito in pieno alla testa, quello col mitra lasciò cadere l'arma. Vidi cadere Svatos davanti me. Un proiettile rimbalzò sul muro a un metro alle mie spalle. Sparai di nuovo sull'unico che era ancora in piedi. E feci centro.

Posai quindi un ginocchio a terra e sollevai la grossa testa bruna di Svatos. Aveva i polmoni forati e dalla bocca gli usciva una schiuma rossa.

— Finiscimi — mormorò.

Un filo di sangue gli colava all'angolo della bocca. Una rapida operazione avrebbe potuto forse salvarlo, ma dopo stato consegnato a quelli dell'AVO i quali non avrebbero arretrato davanti nulla per farlo confessare. Probabilmente avrebbe denunciato i membri rete che lui conosceva.

Gli appoggiai canna della pistola alla tempia e premetti il grilletto. Poi, nello stesso modo, diedi il colpo di grazia al soldato che mi aveva sorpreso spalle. Svatos non sapeva che sarei andato da lui quella e non sembrava che fosse stato maltrattato. Era poco probabile, quindi, che lo fossi già bruciato presso l'AVO e, dato che nessuno degli attori quel dramma avrebbe potuto più parlare, avevo ancora speranza di cavarmela.

drizzai soltanto allora mi accorsi la stanza tutta sopraddetto. Avevano frugato dappertutto, ma ero convinto che non avevano trovato nulla. Svatos alle spalle troppi anni di attività clandestina per commettere minima imprudenza, e io stesso ignoravo dove nascondesse la radio trasmittente.

Comunque, non nessuna voglia di restare più lungo. Non sapevo se i tre uomini dell'AVO erano venuti soli, aspettavano rinforzi.

Pulii l'arma che avevo usato e la posi fra dita Svatos, dopo di che risalii silenziosamente scala.

Fuori tutto sembrava calmo. Udivo il rombo regolare delle macchine che passavano sul boulevard vicino. Avevo paura rimpiangevo non aver preso la pistola. Attraverso le numerose finestre ancora illuminate di una grande casa vicina, vedevo alcune sagome andare e venire. Soffocati dal sotterraneo, gli echi degli spari non potevano essere arrivati fin là.

SUPERMAN

di Levitz Tuska-Colletta

NILUS

di Origone

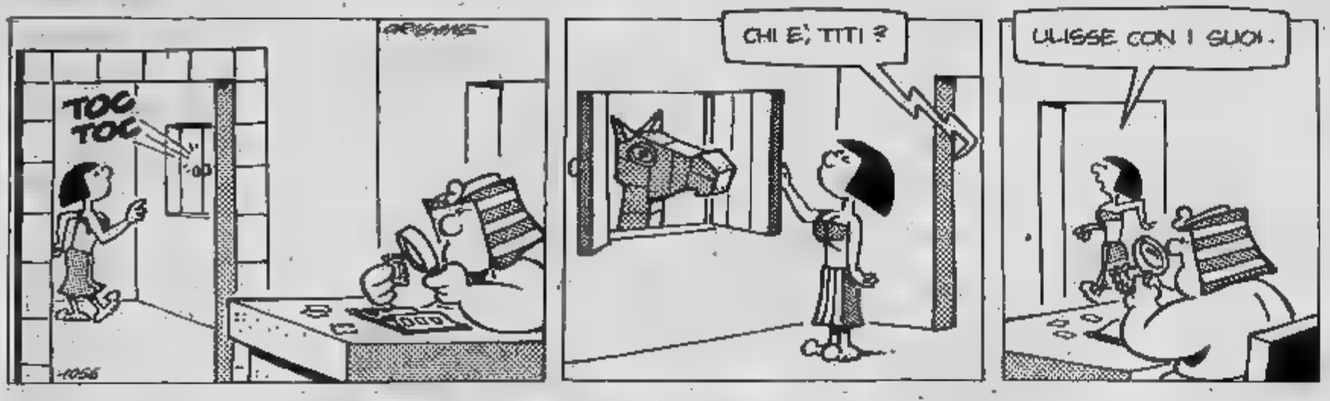

[illegible]

di [illegible] GIRARDO

[illegible] (21 marzo - 20 aprile)

Intraprendete viaggio di [illegible]: vi svagherete [illegible] avrete [illegible] possibilità di fare nuove amicizie interessanti. Chi parte per lavoro non resterà deluso. Gli affetti sono [illegible]; [illegible] la domenica [illegible] tenera armonia. Alcuni nati sentiranno il profumo dei fiori d'arancio.

TORO (21 aprile - 21 maggio)

Non preoccupatevi oltremodo per lievi disturbi [illegible] all'eccessivo [illegible]: il riposo vi metterà [illegible] nuovo in [illegible] forma. Chi intraprende viaggi [illegible] sotto i migliori auspici, concluderà affari [illegible] riuscirà a conciliare il lavoro [illegible] svago. Ottimi gli affetti.

GEMELLI (22 maggio - 21 giugno)

Dovete [illegible] qualche ritardo nella soluzione di questioni [illegible] lavoro, nella conclusione di contratti e nella realizzazione [illegible] progetti. Nuove iniziative procedono secondo i piani. In [illegible]: per alcuni molti flirts, [illegible] serenità nei rapporti [illegible] partner.

[illegible] (22 giugno - 22 luglio)

In giornata si presenterà qualche occasione per migliorare la propria condizione [illegible] ed economica. Siate più intraprendenti [illegible] affari: chi non rischia [illegible] rosica. Leggere difficoltà nei rapporti affettivi [illegible] accusano [illegible] monotonia e stanchezza; [illegible] maggiore entusiasmo.

[illegible] (23 luglio - [illegible] agosto)

Venere [illegible] posizione favorevole [illegible] propizi incontri che non solo saranno, [illegible] alcuni, di[illegible] [illegible] [illegible] alla affettiva ma procureranno anche nuove importanti amicizie. Nel lavoro vi sentirete soddisfatti del vostro operato e ta[illegible] [illegible] meglio per [illegible] il massimo.

[illegible] (23 agosto - 22 sett.)

Questioni d'interessi che [illegible] [illegible] risolversi vanno [illegible]te per vie legali. Il lavoro vi dà soddisfazioni e possibilità di dar mostra delle vostre capacità. Autorizzazione dei superiori per [illegible] vostro progetto a lungo desiderato. L'a[illegible] [illegible] [illegible] evasivi e [illegible] il vostro affetto.

BILANCIA (23 sett. - 22 ott.)

Affari che [illegible] presentano sotto le migliori apparenze sono [illegible] [illegible]altà truffe: attenti a [illegible] incappare! Il lavoro vi porta [illegible] momenti di indecisione, valutate seriamente ogni aspetto prima [illegible] prendere delle decisioni. In amore [illegible] Luna causa litigi; [illegible] [illegible] non voler [illegible] ragione ad ogni costo!

SCORPIONE (23 ott. - 22 nov.)

Attenti, siete circondati [illegible] [illegible] fal[illegible] e invidiosi che cercano di danneggiarvi con ogni mezzo. Questioni legali si risolvono a vostro vantaggio. Grande ripresa in campo finanziario. Per alcuni, guadagni extra. Gli affetti sono validi e duraturi. Incontri entusiasmanti.

SAGITTARIO (23 nov. - 21 dic.)

Venerè avversa crea a [illegible] problemi sentimentali e [illegible] coniugali; niente [illegible] sarà compromesso: riuscirete a giungere ad una soluzione. Ottimi risultati [illegible] [illegible] vostra iniziative vi valgono lodi e riconoscimenti. Proposte vantaggiose per [illegible]. Di-eguidi fra amici.

[illegible] (22 dic. - 20 gen.)

Una buona congiunzione di Mercurio e Marte [illegible] questo giorno qualcosa [illegible] molto proficuo [illegible] per la professione che per gli interessi. Promozioni [illegible] nuo[illegible] [illegible]. Guadagni notevoli e, per alcuni, perfino vincite consistenti al gioco. Affetti: serenità [illegible] piacevoli in dolce compagnia.

ACQUARIO (21 genn. - 18 febbr.)

Giornata caratterizzata da influssi contrastanti che [illegible] [illegible] vostra vita nel campo professionale [illegible] affettivo. Nel lavoro è bene [illegible] [illegible] [illegible] delle questioni in sospeso. Discussioni e problemi [illegible] famiglia [illegible] cui difficilmente [illegible] a capo: sappiate pazientare.

[illegible] (19 febbraio - 20 marzo)

Prudenza [illegible] relazioni [illegible] possono portare [illegible]. Agite con cau[illegible] anche nella professione: [illegible] le discussioni [illegible] ogni impresa rischiosa. [illegible] da parte l'orgoglio e fatevi [illegible] da colleghi più [illegible] [illegible] voi. Il nuovo partner vi riporta [illegible] [illegible].

Soluzione del problema n. 2350: 1. Db8 (min. 2. Db7). N. [illegible] (8 + 14)

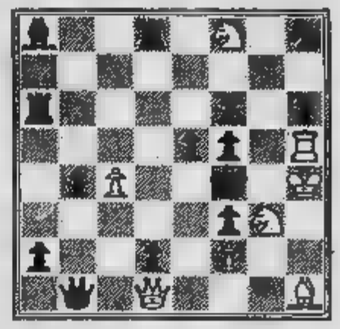

[illegible] Howard
Il Bianco matta in 3 mosse

Il B[illegible] in 6 [illegible] (F. Napolitano)

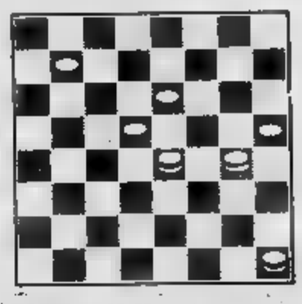

SOLUZ.: 15-22, [illegible] [illegible] 21-16; 22-14, 1-10; 14-5, 7-16; 5-9, 16-7; 9-4.

Su STAMPA SERA ANNUNCI GRATUITI

telefonando al 6568459

dalle ore 9 alle ore 12
dalle ore 15 alle ore 18

OPPURE INVIANDO LA SCHEDA

[illegible] [illegible] pubblicati ogni giovedì nell'inserto

In casa

[illegible]

Il mercato delle pulci

nome | indirizzo
cognome | telefono

COMPRO☐ VENDO☐ CAMBIO☐

Le stelle della settimana

Olga Zanca

Dispiaceri di [illegible] sembrano affliggere il Toro di aprile, l'Acquario che non ci fa troppo caso occupato com'è da successi sociali e lo Scorpione che, [illegible] magnifico tempismo, risolve un problema. Gioie d'amore toccano [illegible] all'Ariete, anche se manca di sensibilità [illegible] complica i suoi rapporti amichevoli. [illegible] Sagittario che non domina [illegible] [illegible] tendenza [illegible] bluff [illegible] al Leone, particolarmente felice [illegible] nato in luglio. Amici preziosi aiutano il Cancro in un momento non facile; un'insolita prudenza mette i Gemelli [illegible] riparo dalle conseguenze di una bugia; [illegible] senso dell'opportunità bilancia l'instabilità emotiva dei Pesci; armonia equilibrio e tatto collaborano [illegible] fortune della Bilancia. La Vergine è troppo ner[illegible] per rendere duraturo un successo; il Capricorno deve far [illegible] sulla tenacia per superare una svolta impegnativa.

Per chi compie gli anni

Al Cancro che compie gli anni tra il 4 [illegible] il 10 luglio occorrerà valutare con attenzione le nuove circostanze che si presenteranno nei mesi [illegible] agosto-settembre-ottobre. Giove negativo potrebbe indurre in errori [illegible] giudizi[illegible] che [illegible] tradurrebbero in comportamenti sbagliati [illegible] pericolosi in ogni sfera della vita. E' consigliabile [illegible] dieta rigorosa a chi tende ad ingrassare. La situazione è complicata soprattutto per i nati tra il [illegible] [illegible] il 10 luglio che negli ultimi mesi dell'81 e in aprile-maggio-giugno 1982 potrebbero entrare in crisi a causa di un transito negativo di Saturno. Ogni [illegible] potrebbe andare a rovescio, ma sarà comunque indispensabile vincere il pessimismo, evitare atteggiamenti rinunciatari e combattere con pazienza le eventuali circostanze avverse. Forse sarà necessario rinunciare a qualcuno [illegible] ad una illusione, [illegible] [illegible] volontà [illegible] un [illegible] efficacissimo per arginare i danni.

ECONOMICI

19 Vendita alloggi

TAIT Z vende libero zona Stadio (vicinanze corso Unione Sovietica) alloggio rinnovato ampia camera tinello cucinino ingresso bagno 2 arie. L. 38 milioni [redacted] mila. [redacted] 502.383.

TECNOKASA vende appartamento in via della Rocca di 230 mq ingresso salone 4 camere cucina doppi servizi in stabile d'epoca [redacted] nelle parti comuni. [redacted] 545.662.

UNIVERSALCASE Collegno libero [redacted] Francia 2 [redacted] tinello cucinino [redacted] milioni. Tel. 953.3755.

UTIP

531.186 vende via Cuneo 48 Nichelino commercialissimi negoci con retro da 17 milioni 900 mila a 52 milioni 900 mila minimo anticipo dilazioni di [redacted].

[redacted] 531.186 vende adi[redacted] piazza Stampalia 2 alloggetti mansardati 18 milioni 900 mila box doppi posti auto da 10 milioni 800 [redacted] a 18 milioni 900 mila dilazioni pagamento permute.

UTIP 531.186 vende adiac[redacted] Fiat Mirafiori via Passo Buole 153 alloggi di 2 camere liberi adatti a pied-à-terre negozio bar trattoria con cucina sala pranzo box [redacted] personale in loco pomeriggio.

UTIP

531.186 vende [redacted] Fiat [redacted] Cellini in palazzina recente 2 camere cameretta tinello cucinotto bagno balconi [redacted] milioni 900 mila facilitazioni permute.

UTIP

531.186 vende via Cibrario 34 in stabile rinnovato con ascensore 1-2-3 camere cucina servizi da 17 milioni 500 mila a 49 milioni 500 mila negozi da 22 milioni 900 mila personale in loco.

U[redacted]

531.186 vende via S. Massimo 42 in stabile rinnovato monocamere da 3 milioni 500 mila 1-2-3 camere cucina servizi da 7 milioni 500 mila a 26 milioni 900 mila posti auto personale in loco.

UTIP 547.828 vende libero via Val [redacted] camera tinello cucinino ingresso bagno box dilazioni pagamento permute.

UTIP 547.828 vende libero Nichelino via Palermo 2 camere tinello [redacted] bagno facilitazioni pagamento permute.

UTIP 547.828 [redacted] via S. Secondo grandioso alloggio saloncino 4 camere cucina ingresso bagno [redacted] milioni 900 mila rateabili.

UTIP 547.828 [redacted] attico libero via Stellone [redacted] salone 3 [redacted] milioni 900 mila dilazioni permute.

[redacted] 547.828 vende grandioso alloggio centrale adia[redacted] Garibaldi 3 [redacted] bagno 39 milioni 900 [redacted].

[redacted] Chironi [redacted] Domodossola 2 camere [redacted] bagno 48 milioni 900 mila rateabili.

UTIP 547.828 vende libero grandioso signorile via Goffredo Casalis [redacted] camere tinello cucinino bagno dilazioni permute.

UTIP 547.828 vende [redacted] via Lombardore 3 camere [redacted] ingresso bagno. Facilitazioni di pagamento [redacted].

UTIP 547.828 [redacted] Grosseto stessa casa 2 camere tinello bagno libere camera tinello bagno affittato in blocco o singolarmente [redacted].

UTIP 547.828 vende adiacente via Chiesa della Salute via Baggiamo 2 camere tinello termo bagno 35 milioni 900 mila rateabili.

[redacted]P 547.828 vende libero Borgaro 2 camere tinello cucinino ingresso [redacted] facilitazioni pagamento permute.

UTIP [redacted]828 vende adiacen[redacted] Nuova via Saluzzo 4 camere cucina servizio 28 milioni [redacted] mila dilazioni pagamento.

[redacted] panoramico 2 [redacted] ampia cucina abitabile [redacted] comfort. Grimaldi tel. 505.921.

VENARIA via Canale Aldo 1-2 camere cucina [redacted] cantina da 10.900.000 a 15.600.000 dilazionabili. Gabetti 5767.

VENDESI libero zona S. Paolo salone 2 camere cucina doppi servizi. Tel. 752.920.

VIA Berthollet angolo via Goito due mansarde da ristrutturare - piano terzo - Tel. 518.012 Grimaldi.

VIA De Geneys, vendiamo 2 [redacted] b[redacted] cucinino bagno. Facilitazioni di pagamento Immobiliaretoro [redacted] 553.204.

VILLA bifamigliare a Leinì: [redacted] 130 [redacted] ciascuno (uno occupato) [redacted] giardino, [redacted] milioni permute. [redacted] 753.989.

VILLA bifamiliare km 18 da Torino alloggi di 250 mq in parte [redacted] ultimare L. 175 milioni vero affare Pram. Tel. 584.019.

VILLA libera San Gillio 8 km da Torino recente saloncino 3 camere tinello cucinino biservizi box 8 auto tavernetta con camino, giardino L. 178 milioni dilazioni. [redacted] 650.[redacted]64.

VILLA libera Piobesi [redacted] signorile saloncino 3 camere cucina biservizi tavernetta box terrazzi giardino L. 175 milioni. Tel. [redacted] 650.7764.

[redacted] impresa [redacted] 2 [redacted] ingresso salone [redacted] bagno box 5 camere doppi servizi tavernetta lav[redacted] bagno cantina giardino. Tel. 713.666.

VILLETTA [redacted] Onorato Viglieri: 3 ca[redacted] cucinino soggiorno bagno [redacted] 100 mq seminterrato e 55 mq garage-magazzino e cortile privato. G.R. [redacted], 0121 522.10.

VILLETTA signorile garage giardino volendo accanto alloggetto 2 camere [redacted] doppi servizi garage in zona resi[redacted] signo[redacted] parco Buttigliera Alta vendo. Tel. 535.601.

[redacted] palazzina [redacted] 2 [redacted] tinello cucinotta servizi mq 110 cantina mansarda «Stimo Case» 533 434 553.129.

VINOVO [redacted] libero recentissimo signorile [redacted] camera [redacted] saloncino e [redacted] comunicante volendo [redacted] sufficienti [redacted] 500 mila contanti [redacted]. Tel. [redacted].

20 [redacted]

A. ABA [redacted] 450/650/850 [redacted] mensile per vostri alloggi [redacted] uffici [redacted] dirigenti o funzionari. Tel. 441.593.

A. AGENZIA Comba telefono [redacted] - 538.539 cerca alloggi e uffici arredati e vuoti qualunque dimensione massima serietà.

A.G. per propria selezionatissima clientela ricerca appartamenti ogni dimensione vuoti arredati. Telefonare 545.106 547.928.

CERCANSI alloggi e uffici vuoti o arredati per clientela selezionata. Assicuriamo rapidità e serietà. Telefonare 216.3546-7.

DUE studenti del Politecnico cercano per anno accademico un appartamento ammobiliato uso pied-à-terre. Tel. 740.489.

[redacted]ENZIATO cerca alloggio 2 camere e [redacted] anche non residenza. Tel. ore ufficio [redacted]623.

21 Offerte [redacted]

A. [redacted] Madama [redacted] 67 rivolgersi per alloggi locabili vuoti arredati ul[redacted], centrali disponibilità immediata stessa casa.

A chi vuole dividere le spese di gestione e personale offriamo uffici arredati stessa casa zona centrale. Tel. 504.317 - 506.168.

ABBISOGNANDOVI alloggi e uffici arredati e vuoti stessa casa. Agenzia Comba via Sacchi [redacted].

AFFITTASI a Città Giardino [redacted] uffici mq 600 annesso capannone industriale mq 300 oltre 5000 mq terreno cintato completamente indipendente. Tel. 591.220.

AFFITTASI uffici grandi e piccole dimensioni stessa casa a seria attività commerciale. Tel. 591.220 502.340.

[redacted] in Torino in casa signorile appartamenti a studenti o pied-à-terre Tel. 757.264.

APPART[redacted] eleganti [redacted] cottura tutti i servizi casalbergo nel verde mezz'ora centro affitta. Telefonare 988.8667.

[redacted] in stabile prestigioso affittasi lussuoso ufficio rappresentanza mq 200, sei camere, salone, doppi servizi, doppia entrat[redacted]. Telefono 500.139 Domus Amministrazioni.

PIED-A-TERRE [redacted] attico [redacted] bello panoramico arredato riservato 280 mila uso pied-à-terre. Tel. 581.735.

[redacted] alloggettino arredato elegante 180 mila uso pied-à-terre. Tel. 581.735.

UFFICI arredati Crocetta, segreteria multilingue. Telex, recapito telefonico e postale, parcheggio. [redacted].

UFFICI signorili [redacted] completo. [redacted] segreteria. Recapiti telefonici. Telefonare pomeriggio 638.777.

22 Traslochi

TRASLOCHI per Torino dintorni per tutte località con [redacted] smontaggio e montaggio mobili. [redacted]. 502.525 Zignali.

24 Mobili, arredi

BAROVERO dà [redacted] più. Ampia [redacted] di mobili [redacted] e moderni, ambientati, dilazioni [redacted] pagamento, via Belfiore 45 angolo via Valperga Caluso.

25 Artigiani, ecc.

DECORAZIONI perfettissime rapidamente seria premiata ditta artigiana lavabile 70 mila tappezzeria compresa 120 mila infissi 15 mila. Telefonare 323.676.

36 Nautica

AUTOMAR concessionaria imbarcazioni Gobbi Sessa motori Volvo Suzuki Chrysler canotti Lomac. Via Tunisi 50, tel. 396.178.

AUTOMAR presenta nuovo 6,90 Sport Gobbi 2x150 diesel. Automar via Tunisi 50 telefono 396.178.

AVIGLIANA prova i prestigiosi Glastron Johnson nuovo e usato aperto festivi motonautica Ostorero. C. Laghi 282, tel. 938.138.

RIMORCHI portabarche zincati porta gommoni carrelli appendice carrelli tenda acquistate direttamente in fabbrica. Coerva via Stampini 16, telefoni 290.029 - 251.176.

42 Antiquariato

[redacted] oggetti antichi, mobili, dipinti vari soprammobili [redacted] e [redacted] perizie gratuite! Ifir Piemonte Torino 011 858.463 [redacted].

[redacted] Pirra Torino, corso Cairoli 32, telefono 677.344, acquista dipinti di maestri italiani e francesi dell'800 e primo 900. Massima riservatezza.

45 Ville, app., cascine per vacanze, acq.-vend.

A.A.A. SAUZE d'Oulx libero appena ultimato comodo impianti risalita camera soggiorno angolo cottura box 68 milioni compreso forte mutuo. L'Istituto 517.591.

A.A. BAGNOLO PIEMONTE semicollina 42 km Torino vendo villetta salone con caminetto cucina tre camere doppi servizi ampio terreno scala interna libera e abitabile subito L. 59 milioni. Tel. (0175) 926.848.

A.A.KM 32 da Torino casa libera del 1800 su due piani 12 stanze con attigue costruzione tettoia et ex stalla giardino mq 1600 tutta re[redacted] muro. [redacted] anche per [redacted] facilitando permute. Tel. 011 769.132.

[redacted] km 12 Mirafiori ultima villetta gemella salone [redacted] camere cucina doppi [redacted] sala giochi box 4 auto mutuo vendesi permute facilitazioni. Tel. [redacted].

A. CASALEGNO

[redacted] cerca urgent[redacted] ville rustici in città, mare, montagna, garantiamo rapidità di vendita e massimo realizzo per [redacted]. 011 839.8444.

A. L. 11.900.000

Il Punto Immobiliare Spa vende in Val Chisone rustico indipendente con terreno pagamento rateale. Tel. 658.303.

A. L. [redacted]

Il Punto Immobiliare Spa vende rustico di 3 vani con terreno pagamento rateale. Tel. 658.303.

A. L. 6.900.000

Il Punto Immobiliare Spa vende rustico indipendente con terreno pagamento rateale. Tel. 658.235.

A. UNIONCASE 549.777 920.7250 Cono Pian Audi vendonsi villette parzialmente prefabbricate di mq 85 con giardino.

A Loano in posizione centrale tranquilla vendesi tricamere grande soggiorno cucina servizi giardino. Telefonare 0182/90.880.

ACQUISTO rustico anche da rimettere a posto con terreno comodo Torino 30/40 [redacted] per contanti. Tel. 444.716 pasti.

ADRIATICO zona Porto Recanati ap[redacted] in villini vista mare [redacted] 61.500.000 dila[redacted]. Gabetti 011 5767.

AGENZIA casa al mare [redacted]nde da Finale ad Alassio rustici ed alloggi da L. 55 milioni. Telefono 019 689.972 Torino 893.064.

ALBENGA

Immobilcasa vende in palazzina ultimi alloggi vista mare di 2, 3 camere, giardini privati volendo box. Mutuo fondiario e facilitazioni. [redacted]. 011 651.840 658.521.

[redacted] villa bifamiliare in finizione su [redacted] livelli [redacted] ampia metratura. [redacted] Grimaldi.

AMME' J. & CO. A Zona Francia Cascine [redacted] in [redacted] signorile spazioso ingresso due camere cucina servizi cantina; acconto lire 17 milioni. Tel. 548.585.

AMME' J. & CO. B Volvera in casa medio signorile ingresso 3 camere cucinino servizi acconto lire 21 milioni. Tel. [redacted].585.

AMME' J. & CO. C Frossasco libero in costruzione medio signorile cucina 3 camere servizio box acconto lire 27 milioni. Tel. 548.585.

AMME' J. & CO. Z Cogne Parco [redacted] Gran Paradiso casa indipendente su 2 piani cucina soggiorno 3 camere servizi 3000 mq terreno acconto lire 39 milioni. [redacted].

ANDORA [redacted] recenti arredati e non da 1-2 [redacted] tinello cucinino servizi cantina. Facilitazioni. Tel. (011) 505.000.

[redacted] colline astigiano in posizione panoramica villetta mq 120 su 3 piani più garage e giardino in finizione vendesi [redacted]mente. Tel. 272.118 serali.

BALDISSERO casa libera indipendente al piano terra due saloni e cucina al primo piano 5 camere cucina 2200 mq terreno 145 milioni dilazionabili. Tel. 380.231 383.433 Gueli.

BARDONECCHIA via Cesare Battisti 5 liberi vendiamo monolocali e bilocali di varie metr[redacted] mutuo. Nostro personale sul po[redacted] domenica. Gabetti (011) 5767.

[redacted] zona villeggiatura 4 minialloggi e 3000 mq terreno vendesi ottimo affare. Tel. 011 774.012.

BIBIANA chalet libero in posizione panoramica con 3000 mq terreno costruzione recente 46 milioni dilazionabili. Tel. 380.231 383.433 Gueli.

BIBIANA libero in casetta con orto 2 camere cucina servizi box auto riscaldamento 36 milioni. Nordimmobili 740.270.

[redacted] libera località Casalborgone alloggi in casa padronale del '700 salone 2-4 [redacted] giardino termo mq 180, per ogni singolo alloggio. Prezzi a partire da L. 50 milioni. Tel. 650.7063.

BRUZOLO libero appartamento di due camere con servizio interno 16 milioni 500 mila minimo 6 milioni 500 mila contanti. Tel. 380.231 383.433 Gueli.

CALABRIA per vivere proprio sulla spiaggia appartamenti in villaggio fronte[redacted] ogni servizio. Prezzo lancio da 15 milioni. Mutuo, dilazioni. Telefonare 011 761.591.

CALABRIA zona Scalea Mare costruttore vende direttamente in complesso Flora e Parco Pignataro appartamenti di diverse metrature a partire da 15 milioni ogni comfort, piscine, tennis, agevolazioni di pagamento. Tel. (0985) 20.639 (011) 650.3960.

CASA bifamiliare km 35 da Torino recente costruzione abitabile subito di mq 210 per alloggio [redacted]eno mq 3000 vendesi, mutuo e dilazioni. [redacted] (011) 683.809.

[redacted]CATO telefono 650.38.05 vende in Rivarolo, via Bicocca, casa ristrutturata [redacted] 200 mq.

CASAMERCATO telefono 650.38.05 vende libero in Berzano S. Pietro (At) appartamento ristrutturato di 55 mq.

[redacted]CATO Z tel. 650.38.05 vende libero a Roccavione (CN) ingresso, salone, 2 camere, cucina, servizi, box auto, cantina.

CASA-NOVA libero vicinanze Rivoli [redacted] recente alloggio di camera tinello cucinino bagno box auto. Telefono 337.634.

CASETTA indipendente ristrutturata in Fra[redacted] d'Asti di 4 camere più garage e bagno con giardinetto comoda ai mezzi pubblici servita di acqua luce telefono vendo L. 30 milioni con possibili dilazioni. Telefonare al [redacted].

CASETTA libera indipendente vicino Cuorgnè completamente ristru[redacted] cucina cantina. Telefono 011 350.095.

CASETTA 40 km To libera da ristrutturare possibilità 4 vani [redacted] comoda negozi scuole L. [redacted] milioni 300 [redacted]. [redacted]. 011 974.420.

CORIO rustico indipendente ristrutturato di 5 camere doppi servizi con 150 mq di orto 43 milioni [redacted]. [redacted]. 380.231 383.433 Gueli.

COURMAYEUR La Palud, in palazzina signorile, soggiorno angolo [redacted]ttura 1 camera bagno box. [redacted]ifiniture. Gabetti (011) 5767.

CUORGNE' zona collina 2 alloggi liberi attigui di 2 camere cucina servizi orto proprio 2 box 70 milioni. Abitaz 749.3535.

FIMINTER Spa Caselnasco (Asti) rustico in pietra 5 camere, fienile, 5000 mq di vigneto doc, pineta, 6000 mq di terreno agricolo. L. 58 milioni. Telefono 696.71.21.

FIMINTER Spa vende nell'Astigiano interessanti rustici anche da ristrutturare, facilitazioni. Telefono 696.71.21.

FIMINTER Spa Calamandrana Alta (Asti) casetta indipendente su 2 piani, 10 mila mq di terreno, 2000 di giardino. Telefono 696.71.21.

FIMINTER Spa Nizza Monferrato villa bifamiliare indipendente di 250 mq + 1000 mq di giardino, dilazioni. Telefono 696.71.21.

FINALE Ligure in splendida posizione collinare prospiciente mare vendesi villette a [illegible] di nuova costruzione. Tel. Torino 74[illegible]204 oppure (0182) 90.320.

FAM Diano Marina libero fine anno luminoso 3 camere cucina servizio box dilazioni pagamento permute. Tel. 599.513 582.922.

FAM libero Borghetto S. S. camera tinello angolo cottura volendo box in condominio parco giochi permute. Tel. 599.515 582.932.

FAM libero Diano Marina spazioso monolocale mansardato cottura servizio residence piscina tennis permute. Tel. 599.513.

FOGLIZZO a circa 30 km da Torino rustico da riattare con annesso terreno. Tel. 518.012 Grimaldi.

GABETTI Casale 0142 55.718 vende Altavilla Monferrato panoramicissima villetta libera unifamiliare da ultimare.

GABETTI Viale Rivoli 958.9489 ricerca appartamenti e casette in Rivoli e dintorni per immediata vendita solo contanti.

GABETTI Rivoli 958.9483/8 vende appartamenti liberi di varia metratura in Rivoli Alpignano Almese Givoletto Giaveno.

GABETTI Rivoli 958.9483 vende ville varie dimensioni in Alpignano Villarbasse Bruino Buttigliera Trana Giaveno Valgioie Meana Villardora Valdellatorre Givoletto.

GABETTI Sanremo 0184 880.111 ingresso soggiorno camera cameretta cucina bagno balcone posto auto condominiale 95 milioni.

GABETTI Sanremo 0184 880.111 Bordighera ingresso soggiorno camera cucina bagno 2 balconi cantina 70 milioni.

GABETTI Sanremo 0184 880.111 Ospedaletti villa sul mare due piani giardino soggiorno cucina tre camere tre bagni cantina box posto auto.

GABETTI Sanremo 0184 880.111 zona residenziale soggiorno cucina bagno balcone cantina posto auto condominiale 95 milioni.

GABETTI Sanremo 0184 880.111 zona residenziale vista mare soggiorno cucina camera bagno giardino cantina posto auto.

GABETTI Sanremo 0184 880.111 villa a 4 km dal mare soggiorno tre camere cucina [redacted] bagni box cantina giardino 180 milioni.

GABETTI Sanremo 0184 880.111 Castellaro nuove costruzioni [redacted] mare bilocali servizi posto auto 32 milioni più mutuo.

[redacted] Sanremo 0184 880.111 [redacted] giardino soggiorno cucina tre camere 2 bagni cantina porticato posto macchina.

[redacted]AVENO agenzia Piemontimmobili tratta vostri alloggi case e rustici ville in zona per informazioni e visite tel. 937.7082.

[redacted] bella posizione v[redacted] tranquilla 6 vani terreno. Tel. 885.747.

GIAVENO libero in villa signorile prestigioso salone 3 camere cucina biservizi terrazzo 2 box auto giardino mq 700. L. 107 milioni e mutuo Fidelcasa. Telefono 959.20.01.

GIAVENO Val Sangone Immobiliare via Pacchiotti 29. Tel. 937.227 aperta tutti i pomeriggi, sabato domenica tutto il giorno tratta i vostri immobili per acquisti e vendite in zona.

GRIMALDI vende Valpelice a porte chiuse complesso alberghiero libero subito con parco. Per informazioni tel. 0121 77.354.

GRIMALDI vende Valli Chisone Lemina Germanasca Pellice e cuneesi rustici da riattare o riattati. Tel. 0121 77.354.

IFIM

libera Vanasca (Saluzzo) casetta unifamiliare indipendente con annesso rustico da ristrutturare più 100 mila mq circa di terreno mutuo e dilazioni. Telefono 515.582.

IFIM

libero Cantalupa (Pinerolo) rustico ristrutturato su 2 piani 3 camere cucina biservizi bingresso 49 milioni dilazionabili. Telefono 515.582.

LAIGUEGLIA Immobiliare Mi-To vende complesso residenziale «Mare 1», 100 mt mare 2-3 locali terrazzi giardini vista mare. Tel. 019/671.661/2 - 0184 883.156.

LEINI' villa a 3 piani libera subito possibilità 3 alloggi indipendenti ampio terreno. Tel. 505.913 Grimaldi.

[redacted]o stabile di 15 [redacted] su 3 piani nel centro di Coccon[redacted]to a 30 minuti da Torino. L. 70 milioni. Tel. 011 513.022 530.880.

LIGURIA

Andora villa indipendente 4 minuti da mare [redacted] 500 [redacted] giardino facilitazioni [redacted] pagamento. Est Immobiliare vende. tel. 532.130.

LOANO Immobiliare Mi-To Sas vende in condominio Concorde zona porto [redacted] mt mare 2-3 locali. Tel. 019 671.661/2 - 68.594.

[redacted] acquistiamo appartamenti riviera ligure [redacted] 2-3 vani servizi. Rapida risoluzione con[redacted]. Tel. (011) 505.000, 503.200.

[redacted] vende villette presso Pinasca [redacted]. 909.1867.

MONTEU DA PO

casette lib[redacted] modernamente ristru[redacted] piano terra [redacted] camere cucina 1° piano 3 camere cucina termo bagno terrazzo box giardino. Tel. 011 548.630 54[redacted].755.

MONTOSO in recente palazzina appartamento arredato ampio soggiorno 2 camere cucinotto bagno posto auto. Tel. 549.044.

ORBASSANO villa in finizione soggiorno 2 camere cucina pranzo servizi mansarda box tavernetta cantina. Tel. 0121 773.54.

PIETRA Ligure Finale Ligure Immobiliare [redacted] To Sas vende appartamenti centrali bi-trilo[redacted]. Tel. 019 68.594.

[redacted] Ligure [redacted] ultimi alloggi [redacted] termoautonomi profitta con[redacted]. Geom. Cutino, [redacted]. 019 695165 686072.

PIETRA Ligure signorile [redacted]nor[redacted] vista [redacted] arredato 9 posti letto [redacted] mq più terrazzi. [redacted]. 011 531.475 544.908.

PINEROLESE zona panoramica soleggiata vendesi chalet 2 camere cucina soggiorno bagno terrazzo terreno posto auto a partire da 40 milioni. Telefono 539.408.

PIOSSASCO zona residenziale vendesi appartamenti signorili con giardino privato box mutuo fondiario. Tel. 0121 773.54.

PISTONE vende San Raffaele Cimena villa libera recente costruzione 400 mq su 2 superfici 30.000 mq parco. Tel. 506.396.

PRAGELATO bella posizione vendo nuovo salone 2 camere servizi garage vero affare. Telefono 839.82.11.

PRAGELATO in recente costruzione alloggio soggiorno 2 camere zona cottura bagno ampio terrazzo. Tel. 513.916.

PRAMOLLO casetta arredata nuova costruzione soggiorno 2 camere angolo cottura bagno box terreno, Grimaldi, tel. 0121 77.354.

RAPALLO rustico su due piani da riattare con terreno annesso, vista mare e in posizione panoramica. Tel. 547.841 Grimaldi.

ROSTA libero mansardato 2 camere cucina doppi servizi box posto auto mai abitato 65 milioni Gueli. Tel. 380.231.

RUBIANA villa 6 camere cucina 2 servizi garage 5000 mi parco. Tel. Sofi 518.725, 537.046.

RUSTICO Levone Canavese ristrutturato indipendente 3 camere servizi cortile acqua luce 24 milioni B.I.T. 532.554.

S. SEBASTIANO Po a 22 km da Torino casetta indipendente di 4 vani più servizi giardino. Telefono Grimaldi 911.36.66.

SALICE d'Ulzio libero 2 camere soggiorno cucinotto box auto recente comodo impianti mutuo affare. Galotto 489.789.

SANREMO libero camera tinello cucinino vista collina a 2 km dal mare 70 milioni dilazioni permute Gueli. Tel. 380.231.

SANSICARIO BORGO

Edilcasa vende confortevoli appartamenti 1-4 locali con verde privato e condominiale. Consegna pronta lunghe dilazioni. Visite sul posto festivi. Per informazioni telefonare 011/548.154.

SARDEGNA in Porto Cervo vendo causa divisione eredi magnifica villa arredata continente mare. Tel. 011 587.014.

SAUZE-D'OULX Richardette minialloggio arredato 5 posti letto soggiorno cucinino bagno piano terreno. Tel. 633.429.

SCIOLZE

casa di campagna in corso di ristrutturazione con concessione per 2 appartamenti di mq 300 caduno terreno circostante di mq 20 mila L. 90 milioni più forte mutuo [redacted] dilazioni. Tel. 011 548.630 540.755.

SICILIA

di fronte isole Eolie vendesi mi[redacted] servizio da spiaggia privata, ottimo trattamento economico Est Immobiliare vende. Telefonare 532.130.

SPOTORNO privato vende bellissimo alloggio 2 camere cucina tinello servizi dispensa 3 balconi. Tel. 019 890.307.

STUDIO [redacted] vende villa recentissima nella collina di Almese 230 mq terreno 2000 mq volendo bifamiliare. Tel. 588.207.

[redacted] vende villa [redacted] costruzione a Novello d'Alba e S. Vittoria d'Alba. Per informazioni tel. [redacted].

[redacted] 4° piano mansardato salone angolo cottura 2 camere box 70 milioni meno 15 mutuo. Tel. 953.3755.

UNIVERSALCASE Rosta costruzione 80 libero palazzina salone 2 camere cucina 120 milioni. Tel. 953.3755.

UTIP (At) 0141 55.675 vende a Cortazzone grazioso rustico indipendente ristrutturato su due piani: ingresso 4 camere servizi cortile e giardino completamente cintato, lire 45 milioni 900 mila.

UTIP (At) 0141/55.675 vende Costigliole d'Asti ampia villa con vasto edificio rustico in ottime condizioni magazzino porticato giardino recintato 13 mila mq di terreno posizione collinare panoramica totalmente indipendente.

UTIP 547.828 vende Santo Stefano al mare mini alloggio camera cucinotta ingresso bagno 67 milioni 900 mila dilazioni permute.

VENTIMIGLIA (La Mortola Superiore) recentissimo vista mare, soggiorno, 2 camere cucina servizi mansarda box. Tel. (011) 503.200.

VILLA

unifamigliare a Roletto (Pinerolo) in splendida posizione salone 3 camere cucina biservizi cantina tavernetta garage gi[redacted] 800 mq. Tel. 513.990 513.950.

VILLA Cantalupa recente signorile salone 2 camere cucinotto servizi più locale mq 90 giardino con frutteto mq 1200 privato vende libera L. 135 milioni. Tel. 350.277.

VILLA libera Montafia d'Asti recente signorile salone 3 camere cucina servizi terrazzo tavernetta porticato giardino mq 4000 più terreno mq 20.000 [redacted] L. [redacted] milioni. Tel. 650.7063 650.7764.

VILLA libera Casalette salone [redacted] camere cucina doppi servizi garage tavernetta terreno L. 165 milioni meno mutuo. Vende Cervino: Telefono 749.26.23.

VILLA Susa zona Au[redacted] uni-bifamiliare: 7 camere doppi servizi [redacted] cantina giardino mq 1400 vendesi 100 [redacted]ni più 45 milioni [redacted] Tel. 011 599.842.

VILLARBASSE rustico da ristrutturare di 5 camere e fienile cantina servizi cortile. L. 23 milioni. Fidelcasa. Telefono 959.11.22.

VILLETTA a Maretto (Villafranca d'Asti) 3 camere cucina servizi box terreno mq 9500 Sabatelimmobili 011 682.689.

VILLETTA pressi Caluso di 5 camere cucina biservizi 2 box giardino 87 milioni sufficiente [redacted] Centralsede. Tel. 530.163.

VIU' in palazzina nuova vendonsi alloggi subito abitabili 2 camere cucina e servizi dilazioni eventuali permute. Telefono 541.838.

VOLPIANO G 2 vende villa salone mq 55 studio cucina 2 camere, 3 b[redacted] locale sottostante mq 204 tettoia mq [redacted] con giardino circostante sistemato. Tel. [redacted].

15 km da Torino Marocchi (Poirino) vendo libero casetta cortile porticato stalla L. 41 milioni. Tel. 837.149 - 411.1837.

15.000.000

nel Canavese rustico servito da acqua luce e strada Est Immobiliare vende. Tel. 532.[redacted]0.

[redacted]

a 21 [redacted] rustico con ristrutturazione aut[redacted] prato [redacted] 800 mq [redacted] immobili [redacted] dilazionando. Telefonare 512.923 - [redacted].

[illegible]

vendo a 50 metri dal mare in residence servito di piscina tennis basket [redacted] soggiorno angolo cottura 2 camere bagno facilitazioni di pagamento. Tel. 882.196.

[illegible]

a 20 minuti da Torino casa rustica ristrutturata di vani 4 riscaldamento autonomo telefono con 1000 mq terreno Res Immobili vende. Tel. 512.923 - 532.130.

5.000.000 alla prenotazione vendesi ai Lidi Ferraresi e Costa Smeralda appartamenti e villette a schiera mutuo e dilazioni. Imm. Maddaloni, v. Pomba 29 tel. 011 558413-547950.

46 Ville, app., camere per vacanze, affitto

AFFITTO a Ceriale [redacted] e Imperia alloggi per luglio-settembre. Tel. 837.149 - 411.1837.

AL mare luglio 450 mila 15 giorni 250 mila alloggi 4/5 posti letto. Ag. La Borghettina, telefonare 0182 970.024 [redacted] Borghetto [redacted].

[redacted] alloggio possibili[redacted] 6 po[redacted] 0182 [redacted] meglio serali.

BORGHETTO affitto alloggi [redacted] 15 giorni 270 [redacted] 20 giorni 320 [redacted] Agenzi[redacted]viera [redacted] 970.386.

CLAV[redacted] affittasi periodo estivo anche mensilmente alloggio nuovo elegantemente arredato. Tel. 513.916 ore ufficio.

LOANO Pietra e Finale Ligure Immobiliare Mi-To Sas affitta ammobiliati mesi luglio e settembre. Tel. 019 671.661 - 68.594.

SANREMO Immobiliare Mi-To Sas affitta appartamenti centrali mesi luglio agosto-settembre. Tel. 0184 883.156.

VALTOURNANCHE affittasi in villa per mesi estivi signorile appartamento ampio soggiorno 1 camera bagno 5 posti letto dotato di ogni confort. Gabetti 011 5767.

47 Alberghi, pensioni

ALBISSOLA Mare Villachiara Garden Hotels (019) 41.645 camere servizi vista mare giardini garage parcheggi tranquillità.

DIANO [redacted] Hotel Mar Ligure nuova ge[redacted] sul mare camere servizi spiaggia 22 mila - 30 mila. Telefonare (0183) 451[redacted].

49 Informazioni

AINT investigazioni controlli [redacted] gini m[redacted]imoniali private, rintracci ovunque, corso [redacted] Umberto 63, tel. [redacted].

HOLMES investigazioni controlli [redacted] indagini documentate via [redacted]ucci 2 angolo piazza Solferino. Tel. 532.428 - 53[redacted].

[redacted] informazioni commerciali private, indagini controlli infedeltà. Corso Vittorio Emanuele 107, tel. 511.024 - 538.882.

NORDMONDIAL investiga controlla previene accerta con indagini accurate. Via San Francesco da [redacted] 40. [redacted]. 531.181.

51 Occasioni

A. CA[redacted] unicamente presso il centro affari [redacted] Inverio 21 Torino per ristrutturazione esposizione vende a prezzi ingrosso camere soggiorni salotti cucine.

SI assumono incarichi vendite all'asta (o acquistiamo) arredi vari antichi mobili soprammobili dipinti vari arredi di ville e abitazioni perizie gratuite! Ifir Piemonte Torino, telefoni 011 858.463 - 280.939.

TENDA campeggio come nuova vendo occasione volendo affitto stagione. Tel. 683.185 - 631.139.

52 Varie

A.A. ACQUISTO oro argento preziosi monete. Valutazione massima per contanti. Via Rimondo 47, tel. 606.05.61 ore negozio.

A.A. COMPRO e vendo mobili usati Raspino via Cirio 2, telefono 287.368.

A.A. SGOMBERO alloggi cantine acquisto mobili soprammobili e oggetti di vario genere. Recomi anche festivi. Tel. 280.198.

ACQUISTA antichità argenti mobili 800 Rinascimento Barocco quadri orologi sgombro locali. Tel. 472.195 740.584.

ACQUISTA antichità argenti mobili 800 Rinascimento Barocco orologi sgombro locali. Telefonare 740 584.

AFFARONE vendo attrezzatura completa di macelleria. Tel. 655.428.

BILIARDI svendo causa cambio ges[redacted] anche dilazionando. Tel. 543.330.

CARTOMANTE medium diplomata risolve, fortuna leva contrarietà riunisce a persona amata ecc. Telefonare 309.7738.

DIVISETTE porte pieghevoli in legno, [redacted]to, plastica, con vetri, [redacted] verticali. Via Bagetti 25 [redacted] corso Francia 21), tel. 761.471 - 745.121. «Di[redacted]» è il nostro [redacted], le altre non sono «Divisette».

[redacted] porcellane da decorare e [redacted] rate direttamente dalla fabbrica, vastissimo assortimento, Dema, strada Mongreno 29, telefono 011 897.844.

MAGA aiuta [redacted] fortuna [redacted] futuro formule [redacted] Tel[redacted] 882.125 - 996.9616 via Mongreno 43.

MAGA «Circe» veggente cartomante radioestesia consiglia risolve problemi d'amore vi farà tornare la persona [redacted] talismani e per[redacted] protettivi. Tel. 696.5773 solo donne. [redacted] Torino.

[redacted] il mercato dell'antiquariato [redacted] None vi invita a [redacted]re il vero Portobello senza andare a Londra. Strada Sestriere 71 - None. Tel. 986.5584.

RETI e materassi tutte le [redacted] e modelli a richieste ortopediche, vendita in fabbrica, via Servais 15, tel. 753.154.

L'APERITIVO A BASE DI CARCIOFO

CYNAR

[redacted] d'estate: dose [redacted] di Cynar, fetta d'arancia, seltz o acqua minerale fino all'orlo [redacted] bicchiere: ecco il "Cynarone", simpatico [redacted]

Alla vigilia del Gran Premio di Francia, Pironi afferma di avere ancora molte carte da giocare (ma accetterà di aiutare Villeneuve)

«Solo la sfortuna mi ha battuto»

DAL NOSTRO INVIATO

— Il campo conta qualcosa anche nell'automobilismo? La risposta contrastante: molti sostengono che non c'entri nulla, alcuni che invece determinante anche questo sport, esempio calcio.

In ogni Gran Premio di Francia essere la gara per scuderie ed i piloti transalpini. importa se ieri, primo turno di qualificazione, migliore stato un irlandese, quel John Watson tempi passati si in evidenza e poi era quasi scomparso. Con McLaren il conduttore d'Oltremanica ha un tempo molto buono. performance è favorita situazione meteorologica.

vetture che hanno partecipato al turno prove hanno potuto girare solo una ventina minuti sulla pista asciutta e molti sono riusciti mettere posto macchine tempo.

La prova decisiva quindi viene oggi, per cui la situazione potrà anche cambiare radicalmente. Molti dànno favorite su questa pista, piena di curve veloci, ed rapida, le Renault Turbo. E' previsione abbastanza facile. Sul circuito francese le macchine Arnoux Prost possono sfruttare in pieno il loro potente motore ed anche tenuta che è fra migliori, per esempio la Ferrari propulsore sovralimentato non ha grossi vantaggi rodinamica.

In ogni caso duello fra i turbo uno dei più domani. Ferrari contro Renault con possibile inserimento squadre francesi come la Ligier e in particolare il pilota Laffite, oppure con qualche possibilità per McLaren, dimostratasi assai competitiva, ed alcune incognite per Brabham e montano pneumatici Goodyear.

Ritorniamo alla Ferrari. Gli sono puntati Villeneuve. Dopo due vittorie consecutive a sorpresa il pilota francese considerato fra i grandi favoriti. Nessuno pensa a Pironi, l'altro pilota di . Il giovane talento transalpino stato un po' dimenticato.

la sfortuna, sarà difficoltà trovarsi suo agio sulle modenesi, comunque il parigino d'origine friulana finora accumulato solo cinque punti contro i compagno squadra che in per il titolo mondiale.

«Non affatto preoccupato — dice però Pironi — *per situazione. Non sono sfiduciato ed ho carte giocare. Fino questo momento sono accompagnato solo sfortuna. hanno colpito guai più diversi, le cose più impreviste. Io qui Digione penso di un'ottima e in lizza anche per eventuale vittoria. Ci migliaia tifosi che guardano, sono gli occhi maggioranza dei francesi. Non posso assolutamente deluderli».*

A chi gli prospetta situazione poco valida per per il seguito stagione, Pironi risponde con calma: *«So benissimo* — dice — *che in futuro la Ferrari potrà favorire Villeneuve, ed anche giusto. Lui lanciato il titolo mondiale e io per il momento sono molto indietro. Se dovrò fare qualche gioco di scuderia mi adatterò benissimo. Ma non credo che la Ferrari in questo momento pensi a ciò: l'importante sarà arrivare, in qualsiasi maniera, uno o l'altro pilota, al titolo mondiale. Tutto il resto verrà dopo».*

— è il segreto della Ferrari?

«Non ci sono segreti — aggiunge ancora il —, *ma soprattutto e lavoro. Tre sono all'origine della squadra possibilità di lavorare e in tutte con libertà, l'esperanza in generi corsa con precisione e infine, non bisogna dimenticarlo, personalità stesso Enzo Ferrari che dà una spinta decisiva meccanici e ai tecnici oltre ai piloti».*

— Un pronostico per gara di domani?

«Non so che cosa potranno macchine questo circuito. Posso solo dire dovrebbe dei grossi vantaggi perché preparate praticamente questa pista. Dopo squadra francese bene la Ligier, la e la Williams. In ogni caso corsa potrà essere tra le più interessanti, quelle Monaco e di Spagna».

Cristiano Chiavegato

Comincia a Digione la riscossa di Didier Pironi?

Dopo essersi fatto «rubare» Beruatto dal Napoli

Il Torino vuole Marangon ma lo vuole anche la Roma

Marangon nei piani del Torino, ma diventerà davvero granata?

MILANO — *Clamoroso «sciopo» al calcio- Napoli ha portato via Beruatto al Torino. ancora dettagli sulla clamorosa vicenda, è indubbio questo punto che i granata potranno terzino prossima stagione. Che è dunque*

Semplicemente questo: Ferlaino, il presi- Napoli, con gentleman, è e gli un contratto. Poi lo ha p all'Avellino. c'è di stucco, ma nulla ha potuto di fronte ad una ben Torino a che cosa poteva fare? Bonetto si accordato sulla parola con Sibilia, questi avrebbe dovuto l'accordo preso ma ripetutamente non l'ha fatto.

Bonetto ieri pomeriggio avvertito qualcosa non quadrava: Sibilia gli aveva promesso che firmato, poi non si visto. in Lega, venivano depositate le buste per le risoluzioni delle comproprietà, piano piano verità galla. Con novanta probabilità su cento, dunque, Beruatto non a Torino. Non è colpa della società, ma di certa gente che a quanto pare non una parola sola.

Torino pertanto corso ripari, meglio sta tentando di ha offerto Marangon al Vicenza e lo riscattato alle buste dallo stesso Napoli. evidente stato punto il comportamento di Ferlaino: mentre perdeva alle buste Marangon metteva con le spalle al sicuro acquistando Beruatto. Niente più facile che proprio del vicentino.

Ora Torino ha chiesto Marangon Vicenza, ma dovrà battere la concorrenza della Roma che aveva già posto le basi per il passaggio del difensore nella sua squadra. Proprio il Vicenza deve vendere ad ogni costo in quanto Farina jr. dopo la risoluzione diverse comproprietà si è venuto con oltre venti giocatori disposizione: ne ha ottenuti con le buste almeno una decina. Tra i più noti, due bianconeri, appunto Marangon e Zanone, nonché Erba, libero che il Torino ceduto in comproprietà.

Si ha l'impressione che Farina jr. un po' raggirato, ma sono cose che al calcio puntualmente ogni anno. precedente Juliano del Napoli questa esperienza. Niente di più facile che Farina jr. dopo questo trattamento affretti i tempi delle sue dimissioni.

E' sempre in alto mare la trattativa fra Juventus Sampdoria per Vierchowod. meglio, Boniperti incontrati, e si sono appuntamento per la settimana prossima, Juventus ha almeno cinquanta probabilità cento portarsi a casa il difensore, in questo caso Roma. Proprio avvenuto in campionato.

Giorgio Gandolfi

comprala e guadagna.

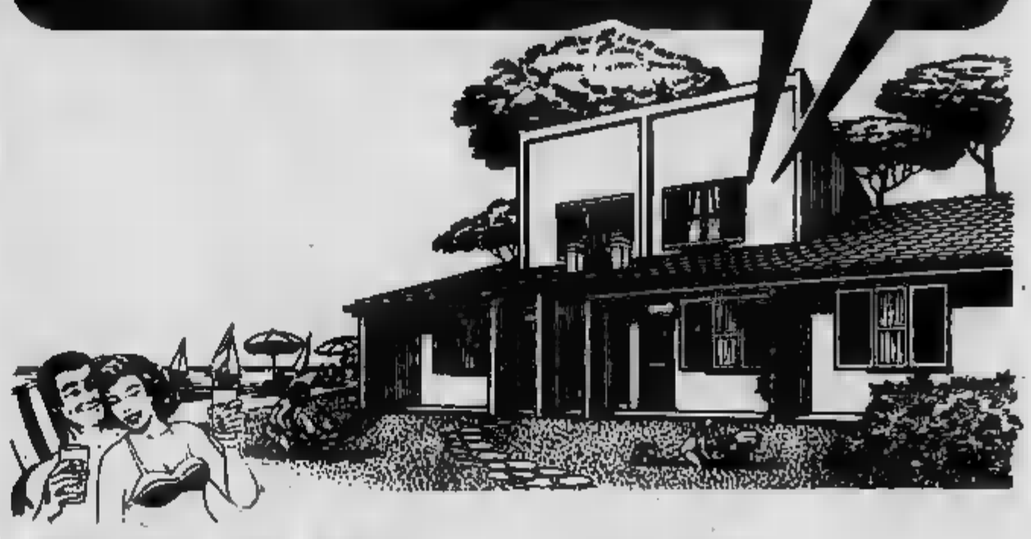

basta un milione contanti per bloccare il prezzo di una graziosa villetta LIDO ADRIANO (Ravenna) direttamente dalla costruttrice: BISANZIO BEACH, proprietaria dei terreni, ai prezzi di costo.

E inizierai immediatamente a guadagnare!
Il prossimo tua villa e offrire molto di più di quello che hai pagherai negli con denaro sempre più svalutato.
Abbiamo in 4 appartamenti in residences condomini, completi di ogni comfort, con occasioni da 690 mila al mq.
Saldi lunghe rateazioni, mutui fondiari non indicizzati.

BEACH S.p.A. - Petrarca
48023 LIDO ADRIANO (Ravenna) Tel. (0544) 49.41.91
Aperto tutti i giorni.

Oggi per tv (dalle 15) la finalissima di Wimbledon fra i due più forti tennisti del mondo: l'americano, già multato, deve temere anche i suoi nervi

McEnroe all'assalto di «re» Borg

Fillol (35 anni) «Il mio futuro resta il tennis»

Sospeso a metà tra l'entusiasmo dei giovani e l'esperienza degli anziani, il torneo «Caffè Sport Borghetti» vive i suoi giorni di gloria maggiore: oggi le semifinali, domani la finalissima che consacrerà il vincitore.

Tuttavia, là risultati più a sorpresa che poi la caratteristica più di questo tipo manifestazioni, resta fascino nome di prestigio, il volto, la racchetta che volte hanno tenuto appassionati incollati davanti televisore, in casione vari tornei Coppa Davis.

Così il di Ajme Fillol ha costituito comunque uno dei richiami più gustosi manifestazione, una sorta di garanzia-qualità, che ben si equilibra il gioco appena sbozzato, dei tanti bravissimi giovani tennisti convenuti a Torino questa settimana.

Cileno, trentacinquenne Fillol è stato eccellente protagonista cento cento battagile sui campi tennis tutto il mondo: per tutte basta ricordare quell'evento che fu la finale di Coppa Davis a Santiago del Cile, nel dicembre del 1976.

Il Fillol di oggi dà un'immagine diversa di sé, sul piano professionale (e nessuno potrebbe intaccarla) certamente su quello umano. Sembra stanco: magari è via della subi-

eliminazione Wimbledon, o magari perchè faccia ambrata, segnata dal e dagli anni, contrasta di più i visi solari dei tanti ragazzini presenti.

«*Il fatto bisogna imparare gestirsi vita e la carriera* — commenta —; *dopo l'eliminazione di Wimbledon bisogno periodo allenamento e stesso tempo di non perdere il clima Con queste un torneo 25.000 dollari la soluzione ideale. maggior ragione, unendo personale al professionale, visto che ero mai stato a Torino. L'occasione è parsa splendida, anche il tempo certo mi amico...*».

Già, tempo... pioggia anche ieri, come nella prima giornata, ha rallentato succedersi degli incontri, bloccando temporaneamente, fra le altre, partita Panatta- cileno, che aveva visto giocare junior volta a Firenze, esprime un giudizio quanto mai lusinghiero sul conto dell'avversario: «*Mi pare molto migliorato* — osserva — *non mi chieda paragone con il fratello, che pure bene. Anch'io ho un fratello più piccolo, quale gioco spesso in doppio, so che significa sempre la gente fare fronti, come l'essere fratelli non significasse persone di...*».

Per Fillol, qualificatissimo «primus inter pares» del torneo, le sorprese comunque non vengono solo da Panatta: «*Anche lo spagnolo Casal sta giocando bene, il livello direi che è eccellente. E siccome "gusta" molto giocare, in questi tornei mi trovo sempre bene. Li considero delle fasi preparatorie a manifestazioni maggiori*».

— Come che tanti anni di tennis altissimo livello non l'hanno ancora indotta a demordere...

«*No, anche se so quali sono i limiti che l'età impone progressivamente. Ma mio domani resta tennis: voglio fare l'organizzatore, mettendo la mia esperienza giocatore al servizio del mio Paese: in Cile credo che questo spazio ci sia, e io voglio sfruttarlo*».

Nella L

DAL NOSTRO INVIATO

LONDRA — *McEnroe gioca oggi la finale di Wimbledon contro Bjorn Borg, vincitore delle ultime cinque edizioni del torneo e imbattuto campi in da quarantun match, una capo. timore altre peranze contro i giudici per il cattivo arbitraggio possano ingrossare il dossier sul suo conto che al termine del torneo gli organizzatori invieranno al pro council, il maggior organismo disciplinare del mondo del tennis.*

Qui a Wimbledon, McEn- ha un'ammenda di 1500 dollari il primo giorno, poi, dopo un paio di giorni di forzato silenzio, ha ripreso le invettive. E così ieri ha ricevuto la comunicazione di un'ulteriore ammenda di 750 dollari per l'incontro di quarti di finale del doppio maschile giocato a fianco di Peter Fleming contro i fratelli Amritraj, Vijay e Anand. In quella occasione il giudice arbitro del torneo Fred Hoyle aveva designato, con scarsa oculatezza, un giudice di linea di razza indiana che, seppure nato in Kenya, sul classico blazer verde aveva sul capo il tradizionale turbante di alcune caste indiane. McEnroe, ad un'errata valutazione, lo aveva accusato di malafede. Quindi la multa da parte degli organizzatori del torneo e che nuovo fará seguito una nuova multa, questa volta molto più salata, ben 2500 dollari.

Ora si attende sempre di sapere quale sarà la sanzione il comportamento di McEnroe per il match di semifinale contro Frawley, dove il giocatore ha dato degli al pubblico che applaudiva i suoi errori e del «disgrazia per l'umanità» al giudice di sedia, anche se poi ha cercato di giustificarsi dicendo che la frase era rivolta a se stesso.

I maggiori per McEnroe non vengono tanto da queste multe degli organi- Wimbledon, provvedimenti che potrà il pro council. Sono molto pesanti che prevedono multe fino a 10.000 dollari e la sospensione dell'attività fino ad un anno.

C'è così il rischio che McEnroe terza prova grande slam, gli internazionali Open degli Stati Uniti, programma a Flushing Meadows l'ultima settimana di agosto e la prima di settembre. Sarebbe grave danno per il giocatore che detiene il titolo di Flushing, ma anche per gli organizzatori, che vedrebbero notevolmente scemare l'interesse per il torneo con l'assenza di McEnroe.

La finale femminile di ieri ha frattanto lasciato con l'amaro in bocca tutta la Cecoslovacchia che dopo diversi anni si era collegata televisivamente. Speravano di trasmettere il successo di Hana Mandlikova, ma hanno dovuto registrare la bella performance di Chris Evert e la brutta prova della connazionale, dopo ignorato il per dovere parlare di lova, i cui successi a Wimbledon nel 1978 e '79 erano stati già ignorati, dato che la ragazza aveva abbandonato la Cecoslovacchia.

Rino Cacioppo

Due ragazze alla «Ruota d'oro»

La Stratos a pois

ragazze ed automobile bianca e rosa. Potrebbe il film appartenente filone romantico ed invece un terzetto a con l'automobilismo agonistico, in particolare il rallismo. Isabella Bignardi e Luisa Zumelli, con Lancia Team Brunik, bianca a scacchi (il disegno è quello le vetture appartenenti sodalizio torinese i colori meglio adattano ad un equipaggio femminile) debutteranno questa nel 19° Rally Ruota d'Oro, che prenderà da Cuneo.

E' forse la prima volta che una scuderia mette a disposizione pilota e della navigatrice vettura in grado competere per i vertici delle classifiche. L'idea primaria quella di aiutare un equipaggio giovane poi, dato l'imbarazzo scelta per la numerosa di candidati, attenzioni dei responsabili Team si sono posate sulla Bignardi e la sua copilota, laureate campionesse femminili 1980 per i rally nazionali 1ª serie su Opel Kadett, senz'altro — proprio perché donne — in grado di garantire un maggior impatto promozionale e pubblicitario.

L'operazione (la Stratos è completamente nuova, messa a punto preparatore Piero Gobbi, di Valenza) resa possibile intervento Jensan, produttrice autoparlanti ed impianti Hi-Fi. e parteciperanno rimanenti gare di Crn e all'internazionale Piacenza.

Ciclisti dell'Uisp

Gran fondo al Sestriere

La pioggia di domenica scorsa ha causato la sospensione della «4ª Ciclolonga-Giro del Sestriere», gara di gran fondo ciclistico organizzata dall'Uisp. La corsa, 188 chilometri sul duro percorso Collegno, Cesana, Sestriere, Pinerolo, Collegno, verrà disputata domani.

Il maltempo ha fatto «saltare» anche il «Trofeo Chiri» di Alpignano, terza prova valida per il Campionato regionale di ciclismo Uisp. La gara è stata rinviata al 12 luglio.

● ARTI MARZIALI — Tre piemontesi sono stati eletti nel Direttivo nazionale della Lega arti marziali dell'Uisp: si tratta di due conferme (Mario Brucoli, presidente regionale della Lega, e Michele Tarantini, responsabile del settore judo) e di una novità, il responsabile del settore Ju-jitsu Cesare Turloro. L'Assemblea nazionale della Lega arti marziali, tenutasi a Roma, ha anche confermato nella sua carica il presidente nazionale Silvano Galanti.

Pallone elastico

Aicardi sfida Bertola

Interessante giornata del pallone l'incontro-clou, ad tra Aicardi, che intorno ai metri. Vedremo che misura Felice riuscirà le difese. Certo, l'esperienza la conomuro appoggio a volte non no a difficoltà un rivale più potente di lui.

a Cengio Rosso Balocco, anche se le giori «chances» a Balocco. Bormida Berruti, un po' giù corda, dovrebbe tornare vittoria fronte a Devia, Belmonte ha possibilità di imporsi nel confronto di Torino.

Il programma: sera, a Cengio: Rosso-Balocco; domani, ad Alba: ; a : Berruti-Devia; Torino, 18: Belmonte-Tarasco. Se- Don Dagnino-Santostefanese; Bardino-Montanerese; Meriese-Doglianese; Peveragnese-Benese; Taggese-Calicese.

Stasera a Vinovo, a caccia della quarta vittoria consecutiva

Azzaro tenta il «poker»

Leggero calo nelle presenze trottatori a Vinovo dovuto all'apertura degli ippodromi «estivi», Taranto, Montegiorgio, Qualche alle Torrette trasferito il proprio materiale in riva mare, privando la pista torinese di alcuni protagonisti.

La prova maggior rilievo è stata messa all'inizio di riunione, sia perché i contendenti sono solo quattro, sia perché la pre- di Azzaro, tre tre disputate l'exploit «Tris» milanese settimana, blocca risultato e spettacolo.

Le corse, come l'esperienza insegna, non sono mai vinte partenza. *punta ovviamente al «poker» consecutivo vittorie, Arkansas, e Clisser non sono in campo per far paggetti. ha vinto Vinovo due fa, ha «sballato» la Azzaro, ma ha in «dri- più in forma del momento, Giuseppe Guerinoni, «partner» Adonis il puledro «3 anni» vincitore giovedì sera a S. Siro del G.P. record di 1.17 e chilometri. Per Clisser Kibo, non vincono da mesi, potrebbero la buona.*

Il concorso di «Stampa Sera», che in palio un ciclomotore Ciao, alla quinta corsa.

deb.

Prima corsa — **ore 20,45**
PREMIO PROVINCIA DI ALESSANDRIA
L. 8.000.000 - m. 2100

1.	Arkansas (G. Guzzinati)	2	1	S	20,8
2.	Azzaro (M. Baroncini)	1	1	1	19,4
3.	Clisser (G. Rossi)	3	4	3	20,2
4.	Kibo (L. Gennaro)	4	3	S	19,9

Favoriti: Azzaro, Arkansas

Seconda corsa — **ore 21,05**
PREMIO FELIZZANO
.000 - m. 1600

1.	Sabir (A. Pasolini)	3	3	3	17,7
2.	Domaso (G. Rossi)	2	0	3	
3.	Buxton (R. Donati)	4	S	0	19,2
4.	Farindola (R. Ciano)	4	3	3	19,6

Favoriti: Domaso, Sabir

Terza corsa — **ore 21,30**
PREMIO NOVI LIGURE
L. 2.520.000 - m.

1.	Filippide (A. Pasolini)	3	0	S	24,2
2.	Superstite (Giu. Racca)	R	3	R	25,7
3.	Iris (M. Baroncini)	1	S	4	21,5
4.	Rigorosa (G. D'Antoni)	S	D	R	24,9
5.	Antheor (G. Guzzinati)	1	3	R	23
6.	Themes (R. Donati)	S	S	S	—

Favoriti: Antheor,

Quarta corsa — **ore 22**
PREMIO VALENZA
L. 2.950.000 - m. 1600

1.	Altimis (G. Rossi)	0	1	3	20,9
2.	Aciga Ric (M. Baroncini)	0	0	1	22,2
3.	Anemones (L. Conti)	0	4	0	20,8
4.	Acajou (A. Pasolini)	3	2	2	20,1
5.	Atuan (R. Donati)	4			19,8
6.	Aplus (R. Ciano)	R			20,3

Favoriti: Aciga Ric, Atuan

Quinta corsa — **ore 22,30**
PREMIO MONTALENGHE (gent.-drivers)
L. 2.400.000 - m. 1600 - Corsa TRIO

1.	Clinton (V. Scampolini)	4	4	3	20,4
2.	Canonaro (P. Chiola)	2	2	2	
3.	Santag (C. Luciano)	2	3	S	21,1
4.	Cerro (A. Grosso)	2	2	0	20,1
5.	Spry (C. Varano)	0	0	0	22,1
6.	Burn (O. Gariglio)	3	3	4	20,7
7.	Ivanor (Giu. Racca)	0	S	0	25,1
8.	Naisco (R. Scapolo)	0	R	4	20,1
9.	Cavaliere (S. Pallesano)	4	2	3	

Favoriti: Clinton, Cav

Sesta corsa — **ore 22,55**
PREMIO CASALE MONFERRATO
L. 1600

1.	Zuccarello (Giu. Racca)	S	4	
2.	Arazzo (E. Demuru)	4	0	0	22,6
	Senestro (G. Rossi)	0	4		21

m. 1600

4.	Nugi (G. D'Antoni)	2	S	0	19,2
5.	Diamar del Nerbon (R. Ciano)	2	1	2	19,2

Favoriti: Arazzo, Zuccarello

Settima corsa — **ore 23,20**
PREMIO OVADA
L. 4.200.000 - m. 2100

1.	Delnola (R. Ciano)	0	2	1	24,6
2.	Morgantion (L. Gennaro)	2	S	4	21,5
3.	Ignoto (R. Donati)	4		3	24,9
4.	Granito (G. Rossi)	3		2	20,1
5.	Tarcento (A. Pasolini)	1	1	0	27,4
6.	Hollings (E. Demuru)	3	2	4	
7.	Fersen (G. Guzzinati)	1	0	4	

Favoriti: Fersen, Granito

Ottava corsa — **ore 23,50**
PREMIO TORTONA
L. 2.400.000 - m. 1600 - Corsa TRIO

1.	Mufione (R. Ciano)	R	0	S	21,8
2.	Corez (Giu. Racca)	S	4	0	28,7
3.	Graccio (F. Violante)	0	0	S	21,3
4.	Akita (M. Baroncini)	R	0	R	25,3
5.	Basan di Noé (A. Pasolini)	0	S	4	23,8
6.	Baikal (G. D'Antoni)	S	0	0	23,9
7.	Elior (R. Donati)	0	0	S	23,3
8.	Cusano (L. Gennaro)	S	0	S	
	Haupus (L. Conti)	3	0	0	20,2
10.	Cruseo (S. Ascadu)	0	3	0	20,8

Favoriti: Haupus, Basan di Noé

VIAGGIO-INCHIESTA NELLO SPORT DEL PIEMONTE 1

Alba, non è solo pallone

DAL NOSTRO

— Lo sport in provincia vive o sopravvive? La domanda risposte differenti, quanto diverse piemontesi, diverso il modo cui gli locali, hanno risolto o pensano di risolvere i problemi legati pratica sportiva.

Alba, esempio, cittadina porte Langhe con un reddito alto, in un certo privilegiata. Qui lo sport solo vive ma vive piuttosto considera quanto fatto in in questi anni. Ovviamente neppure Alba ancora trovata la soideale e non mancano, ma pochi altri centri questa consistenza (32 mila tanti), possono vantare una serie attrezzature sportive

Da il nome della cittadina piemontese è legato al pallone elastico che qui trova fertile terreno e appassionati, ma — condo alcuni — destinato crollare. Il elastico sport importanza assoluta, più Intorno allo sferisterio sono di basket, atletica, calcio, costruiti. Qualcosa si muove, e presto vorrà del footing non dovrà correre lungo le sponde del Tanaro.

Unico quello nuoto, sport di secondo piano mancanza di piscina coperta. Infatti preferito dare la precedenza attività più popolari.

comunque un quadro confortante. L'amministrazione comunale (dc-pri) ha perso tempo, quindi presto diventerà ricca che sport.

Fabio Vergnano

Il Comune spende 100 milioni l'anno

Cento milioni circa spese annue per fare di Alba città sportiva. Una cifra di tutto rispetto che permette alla cittadina piemontese di collocarsi tra attive, quelle non hanno trascurato un settore importante della vita comunitaria, troppo calpestato in Italia.

L'ingegner De Maria, democristiano, assessore allo Sport, presidente calcio squadra che non tiene certo molto alto l'onore città, sembra ottimista e soprattutto orgoglioso del lavoro svolto: «*Da questa parte — spiega — in sportivo fatto passi da gigante. Al punto che ora qualcuno ci guarda una invidia. ancora molto lavorare, ritengo che sin qui sia agito nel miglior modo possibile*».

Un discorso generale che serve ad inquadrare la realtà sportiva albese, non più fatta solo pallone elastico sport principe quelle parti. Anzi lo sport di e Berruti or-mai conto proprio e non rientra affatto sfera interessi dell'assessorato allo Sport, con tutto il suo giro di sponsor e ingaggi che portano disciplina da veri pro- Ad Alba quindi si è di mettere dispocittadini tutta una serie di attrezzature per lo sport più genuino del

Parecchie gli enti sportivi che operano ad Alba: Csi, Libertas Pgs, Endas tanto per citarne alcuni. Ad essi il Comune garantisce sotto forma contributi fondo perduto di di impianti già esistenti nuovi come di recente. Un fa circa stato infatti inaugurato il campo sportivo di San Cassiano per ed leggera. Un impianto ultimato, che obbligherà ingenti spese dopo i milioni circa già sborsati. Mancano infatti le tribune coperte, altre infrastrutture che dovranno quella che «l'area sportiva città di Alba».

Di recente costruzione anche la palestra della scuola Enologica, che con i suoi 500 posti viene abitualmente adibita a Palazzetto dello Sport per basket e pallavolo. L'impianto è già al centro di grosse polemiche. Il pavimento infatti appare lesionato e quindi da rifare, mentre le tribune sono state progettate in modo tale che chi siede sugli scalini più alti non riesce a vedere una buona fetta di campo.

Secondo De Maria si tratta di problemi marginali: «*I problemi importanti — prosegue — sono altri e mi pare che in gran parte siamo riusciti a risolverli. Otto palestre, tre campi di calcio, due impianti misti di quartiere, più altri in fase di progettazione pista di campo di Cassiano parlano, pare, in nostro favore. Chiediamo per esempio cosa ne pensano quelle società alberi che prima svolgevano solo attività podistica su strada e che ora possono correre liberamente su una vera pista. Inoltre io porrei l'accento sulle aree verdi nate su richiesto quartieri, punto fermo del*».

Manca, nuoto di cui parliamo a parte, anche la possibilità di giocare a tennis. Gli unici campi esistenti appartengono a club privati quindi il Comune gestione. quindi campo di pallavolo viene trasformato un altro tennis, secondo la legge dei sapersi arrangiare che vige i ragazzi di ogni Comunque nel nuovo complesso sportivo, il cui primo lotto saranno anche da oltre che di calcio, pallavolo e

Non parlato calcio, l'argomento apri- ferita profonda, troppo tempo è grande «giro». La disputerà il prossimo anno il campionato «Eccellenza» e non è certo in grado di ridestare interessi sopiti.

Insomma il benessere sportivo sembra fare tappa nelle Langhe. Starà agli amministratori non sciupare quanto di creato.

La palestra c'è (anche le polemiche)

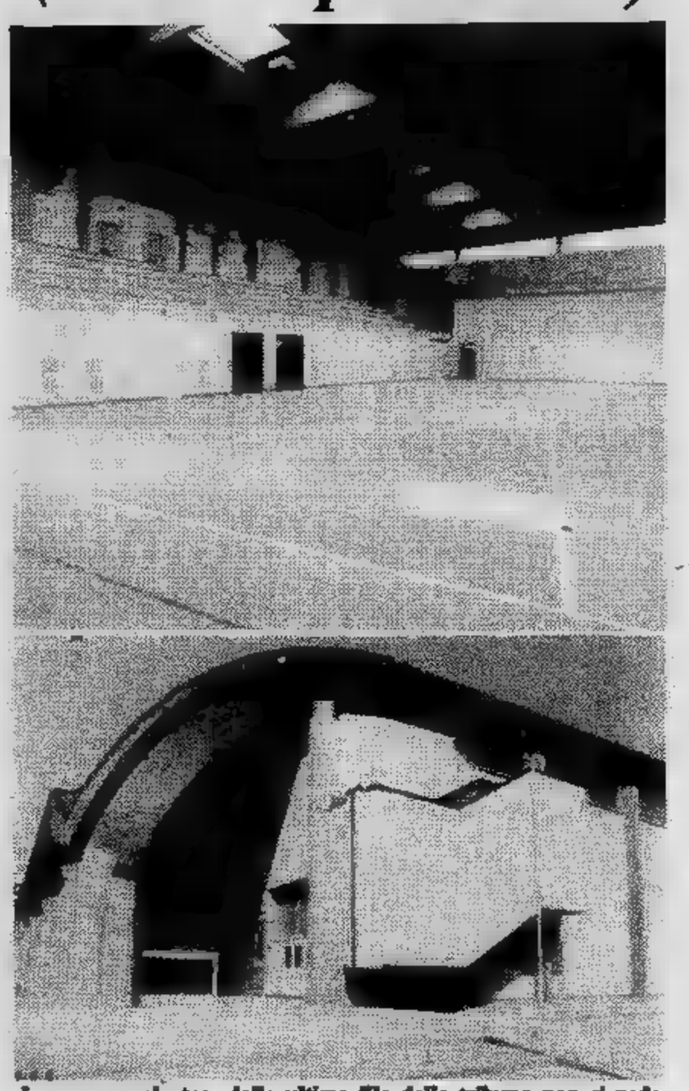

La nuova palestra: dalle ultime file della tribuna non si vede parte del campo (Foto Agnelli)

Privilegiati atletica, calcio, pallavolo e basket

In cinquanta metri quadrati nuotano 35.000 persone

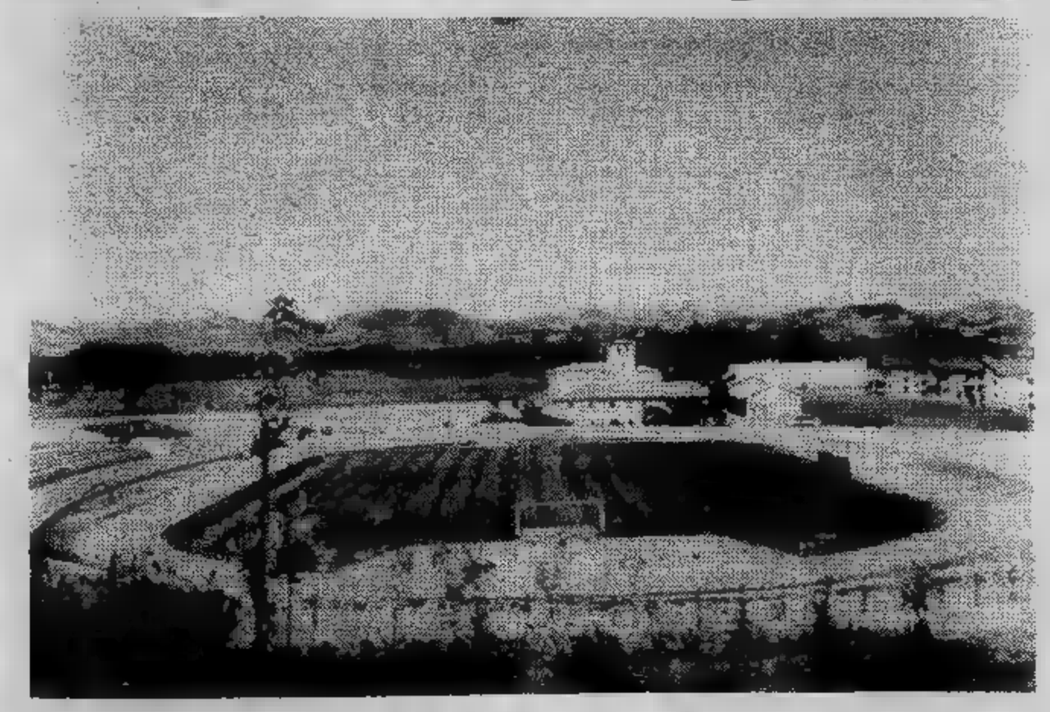

Ad Alba il nuoto va in letargo da settembre a giugno. Chiuse le cinque piscine scoperte di proprietà di due club privati, non si può più nuotare se non nell'angusto impianto (dieci per cinque) di un club frequentato da coloro che hanno chili superflui da smaltire.

Poco, troppo poco. Del resto le scelte dell'amministrazione sono state ben precise in materia di impianti sportivi. Dice l'assessore allo Sport ing. Enzo De Maria: «Non crediamo di aver sbagliato nel fare certe scelte, quanto nuoto ha essenzialmente una pratica estiva qui ad Alba. D'inverno invece solo chi attività agonistica sente la di un impianto coperto e qui da noi la richiesta è veramente esigua».

Difficile dare ragione all'assessore in quanto da sempre il nuoto viene considerato sport fondamentale per correggere certe malformazioni fisiche e soprattutto per i bambi- sviluppo

polemiche infatti Centro per esempio, è a comprimere i cento bambini che seguono dei corsi regolari nell'angusto cui si parlava.

Il professor Conte, comunale ai Servizi demografici ed istruttore di nuoto, quadro della situazione: «Atletica, pallavolo, pallacanestro, calcio e nuoto le discipline base, ma mentre per le prime quattro si è lavorato parecchio ed ancora molto si (vedi i lavori si completamento del nuovo campo sportivo di Cassiano) il nuoto resta la Cenerentola, il parente povero da non considerare. Nel 1973 spinti da una vittoria ai Giochi della Gioventù, un gruppo di amici decise di una piscina un pallone pressostatico che garantiva cinque anni. frattempo sarebbe stato compito degli amministratori comunali prevedere la costruzione di un impianto coperto permanente».

L'aumento spese scoraggiò ulteriori da parte privati e nello stesso tempo il Comune puntò su altri obiettivi. professore Conte: cinque impianti scoperti lavorano in cento giorni all'anno. L'attività agonistica è ferma e se non si costruirà una piscina 25 metri, neppure i ragazzi delle scuole potranno più Ora pare un privato sia interessato a costruire un impianto coperto che in complesso sportivo prossima progettazione. A Cuneo, Savigliano, Mondovì ci piscine coperte. potrebbe seguirne l'esempio e concentrare sul capoluogo delle Langhe tutti i paesi vicini».

VINCI UN CIAO PIAGGIO CON STAMPA SERA

REGOLAMENTO

Il concorso nell'indovinare il nome del cavallo primo arrivato una delle corse in programma nella è indicata sul tagliando partecipazione

Al termine della corsa un Funzionario dell'Intendenza di Finanza procederà il primo tagliando: se conterrà il nome del primo arrivato, il possessore avrà un ciclomotore CIAO della PIAGGIO.

Il nome cognome vincitore resi noti a mezzo altoparlante.

VINOVO IPPODROMI DI TORINO

STAMPA SERA

Sabato 4-7-1981 VINCI «CIAO»

Ore 22,30

Corsa - PREMIO

VINCENTE:

(Indicare il nome del 1° arrivato)

1) Clinton
2)
3) Santry
4) Cerro
5) Spry
6) Burn
7) Ivanor
8) Naisco
9)

NOME

COGNOME

DATA di nascita

Ritaglia e imbuca nell'apposita dell'ippodromo vinci Ciao Piaggio.

D.M. n. 4/222964 del 9.6.81

Fino al 15 luglio la terza edizione della rassegna economica

Acqui: con più di 150 espositori si apre domani la Mostra-mercato

«Zona depressa» in cerca di rilancio

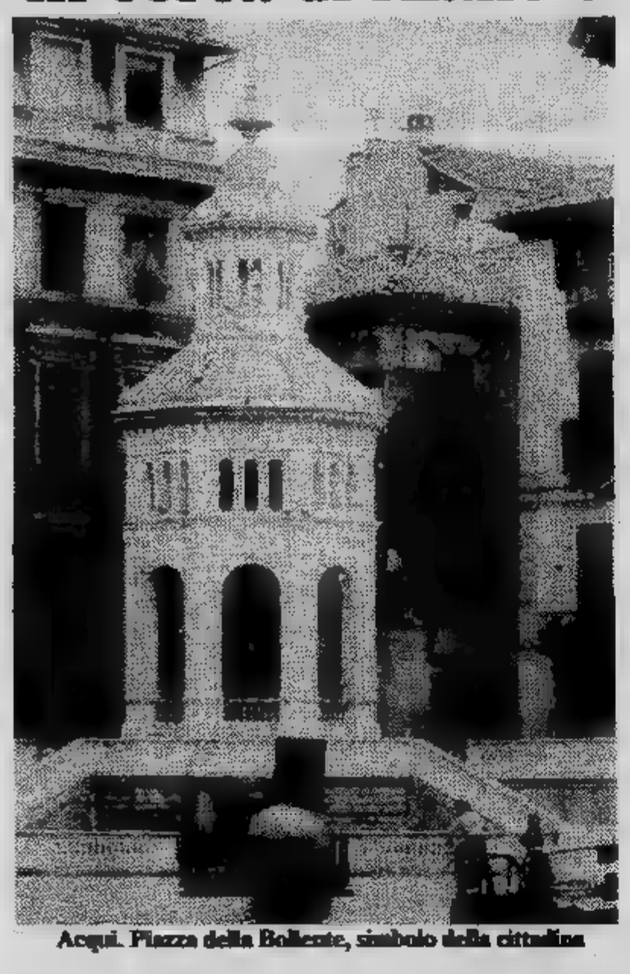

Acqui. Piazza della Bollente, simbolo della cittadina

ACQUI — Domani mattina, all'interno dell'ex caserma «Cesare Battisti», Acqui Antoniet presenza delle autorità regionali, provinciali comunali, inaugurerà edizione (della nuova serie, già si svolta attorno agli Anni Cinquanta, per poi assurdamente abbandonata) -mercato attività nomiche dell'Acquese.

Una Mostra-mercato completamente ristruttura- rispetto edizioni '80, proprio a partire dalla sede: non più difficile sistemazione all'interno scuola elementare via Settembre sotto i portici della strada, ma negli ampi spazi — quindicimila metri quadrati disponibili, dei quali terzo coperti — «Cesare Una sede più razionale, la sistemazione anche di un e funzionale padiglione tensostatico.

«Sono fermamente vinta — sindaco Antonietta — che la Mostra-mercato potrà conferire maggiore dinamismo domanda beni che sembra ridotta in questi ultimi tempi. vediamo soddisfazione crescente degli espositori che rassegna. Certamente eguale avrà da parte visitatori».

La economica Acqui e dell'Acquese attraversando un periodo particolarmente difficile, con gravi problemi che travagliano alcune (dalla Beccaro Borma, alla Tre Rossi, soltanto per più clamorosi) con grossi pericoli per i livelli occupazionali già compromessi da un certo ristagno dell'attività termale, non per colpa, sicuramente, degli acquesi, di quanti, intralci burocratici politici, frenano l'auspicata ripresa, il necessario rilancio Terme di Acqui.

«La Mostra-mercato, allora — il presidente rassegna, l'assessore comunale Franco Trucco — si nell'ambito delle iniziative zione tese a trovare le per lo sviluppo dell'economia cittadina, in collaborazione con gli operatori economici e con le forze politiche e sociali».

L'assessore linea lo sforzo organizzativo imponente «per utilizzare i 15 mila metri quadrati a disposizione, con l'impegno di tutti gli uffici comunali sotto il coordinamento della commissione consigliare per le manifestazioni».

«Così — conclude Franco Trucco — l'area dell'ex serma "Battisti", al centro della città, sede ideale della per la sua ubica- per l'ampia possibilità di spazi di locali, recuperata totalmente l'u- pubblico, strumento di promozione di sviluppo».

Promozione sviluppo dell'economia dell'Acquese, come almeno auspicabile avvenga attraverso gli undici giorni di apertura — da domani al 15 luglio — di questa terza edizione della Mostra-mercato delle attività economiche. «E nello tempo — aggiunge il presidente — momento di e di af- volontà di superare difficile mento».

La Mostra-mercato coincide con le tradizionali feste e fiere dedicate a San Guido, patrono della città. Sono oltre 150 gli espositori, nei vari settori: dall'industria all'artigianato, all'agricoltura, al commercio.

rassegna completa, quindi, che potrà che quel successo che nell'augurio di quanti hanno a cuore il rilancio di Acqui e della sua economia.

acqui terme

3ª mostra mercato attività economiche

Industria, Agricoltura, Commercio, Artigianato, Tempo libero, Arte e cultura.

5-15 luglio

acqui terme

Salone LA STAMPA
Via Roma, 80 - Telefono 517.958
Libreria Concess. dell'Istituto Poligrafico e Zecca dello Stato

laborart
Uffici e laboratorio: via Ottolenghi, 16 - Acqui Terme - Tel. (0144) 56.946

Persiane finestre in P.V.C.
Porte a soffietto
Avvolgibili
Tende da sole
Tende verticali
Vasta gamma moquette

ARTESEDIA
di Delpiano e C.
Fabbricanti di sedie tavoli in legno:
noce - rovere - pino di Svezia - frassino - faggio
15059 via Priazzo tel. 0144

OTB OFFICINE TERMOTECNICHE BREDA
Turbocaldaie Bluflam 91
a gasolio e gas
RISPARMIO COMBUSTIBILE MINIMO GARANTITO 30%
Agenzia per Alessandria e Asti
PUNTO CALOR s.n.c.
di ROLANDO & C.
ACQUI TERME - Tel. (0144) 55.828
e vendita:

Acqui	0144/27.86	Novi Ligure	0143/741.486
ALESSANDRIA	0131/68.002	Ovada	0143/86.453
ASTI		Rossiglione	010/925.271
Casale	0142/54.259	Tortona	0131/862.320
Nizza Mont.to	0141/726.984	Valenza	0131/94.994

Attrattive turistiche e bellezze in gran parte sconosciute

Una gita per le colline acquesi fra pinete e castelli medioevali

ACQUI TERME — L'Acquese, angolo suggestivo del Monferrato, offre spunti turistici: a parte tutto quanto concerne il termalismo, chi giunge ad Acqui per termali e chi ad Acqui viene in villeggiatura o per il «fine settimana», o anche solo per trascorrervi la domenica, ha solo l'imbarazzo della scelta. Bisogna inoltre riconoscere che le Pro Loco, disseminate un po' ovunque, i Comuni a gestione autonoma si curano e soggiorno, — con una serie di manifestazioni — di rendere più vario e gradevole il soggiorno più o meno lungo degli ospiti nell'Acquese. Ma soprattutto è la natura ad offrire, da sola, bellezze che meritano di essere conosciute e apprezzate nel loro giusto valore.

Soffermiamoci sui castelli, iniziando da quello di Acqui dai cui spalti si dominano le pianure e le colline circostanti ricche di vigneti e di ottimo vino. Poi c'è quello di Castelnuovo Bormida sorto agli inizi dell'Anno Mille con una storia legata a interminabili lotte che ebbero per protagonisti gli Aleramo, i vescovi acquesi, gli alessandrini e i duchi di Milano.

A Castelnuovo si raggiunge con molta facilità il castello di Orsara sulla sommità di un contrafforte collinare da cui domina la valle Bormida; si può quindi passare a quello di Morsasco, restaurato intorno al 1920 e che ancora conserva il ponte levatoio e le prigioni cinquecentesche oltre ad ospitare collezioni antiche.

Una visita a Trisobbio consente di ammirare il castello medioevale che domina l'abitato, mentre, spostandosi a Melazzo, ecco ergersi sul fianco di una piccola collina la mole di un castello, ricostruito con buon gusto per ospitare un ristorante-albergo. Una lapide ricorda il re d'Inghilterra Edoardo II Plantageneto che vi si rifugiò nel 1330.

Sulla collina di Cassine invece è piantata la quattrocentesca casaforte dei conti Zoppi, già degli Sforza, mentre sulla piazza della «Ciocca» è la chiesa monumentale di San Francesco il cui restauro è all'attenzione di un gruppo di giovani.

D'altro canto tutta la zona collinare acquese, da Alice Belcolle a Ricaldone, da Visone a Ponzone, da Cimaferle a Terzo, da Ponti a Bistagno (solo per citare alcuni dei molti piccoli centri altrettanto ugualmente degni di attenzione) può facilmente diventare meta di villeggiatura. Ovunque il turista ed il villeggiante si assicura, aria buona, silenzio, quiete, cucina genuina, passeggiate, un soggiorno in ambiente sereno, a misura d'uomo e prezzi accessibili.

Sull'altopiano collinare si incontrano pinete, castagneti, si possono gustare formaggi di capra fermentati che hanno la caratteristica delle muffe di Montaldo, Squaneto, Turpino, Pareto oltre che dei borghi di Migliola e Ruboaro, cominciano ad avvertire i benefici di un promettente sviluppo turistico.

Le risorse ambientali per un turismo di soggiorno e cura esistono ampiamente. Deve farsi strada la mentalità turistica e la convinzione che una politica turistica sarà di notevole vantaggio all'intera economia della zona.

Esiste un patrimonio di edilizia rurale che rischia l'abbandono mentre nelle abitazioni dei contadini c'è spesso un surplus di stanze adattabili per accogliere il turista.

Specifiche leggi regionali potrebbero finanziare e comunque agevolare tali adattamenti. Altrettanto incentivazione sono frequenti all'estero: perché ciò non può avvenire anche nell'Acquese?

Emma Camagna

Alla Mostra macchine per industrie

ACQUI — *Sessant'anni di lavoro, uno stabilimento a Cassine che occupa più di dipendenti, una firma che nel tempo è affermandosi a livello internazionale: questo il biglietto da visita Tacchella Macchine, che per gli otto giorni della Mostra-mercato di Acqui esporrà nel suo stand una qualificata selezione dei propri modelli, dalle macchine più semplici alle più complesse, alle antiche piccole affilatrici datate 1938 ai più moderni risultati dell'alta tecnologia.*

Tra le altre presentate una rettificatrice universale a comando manuale oleoidraulico, una rettificatrice affilatrice multimpiego a comando elettromeccanico, una affilatrice per brocce con apparecchiature elettroniche per l'impostazione delle operazioni da eseguire, una rettificatrice da produzione a comandi oleoidraulici

Borgo Pisterna, cuore della città

La rinascita parte dal centro storico

ACQUI TERME — L'amministrazione comunale di Acqui Terme e in particolare l'assessore all'Urbanistica Enzo Balza, intende recuperare Borgo Pisterna, il centro storico della città. «Acqui — afferma Balza — è un po' il Piemonte, sia per la situazione di crisi che per una storica emarginazione dalle grandi evoluzioni sociali. Ci troviamo in una condizione che impone una inversione di rotta per un degrado che subisce il tracollo definitivo della città».

Allora guardare alle terme, al turismo, all'agricoltura ma anche, e soprattutto, alla rinascita della città e il riutilizzo del tessuto urbano. «Il centro storico — sostiene Balza — rappresenta la parte di Acqui più degradata, abbandonata a causa di anni di scelte sbagliate a cui è seguita la fuga della gente che viveva nella parte più affascinante della città».

Ecco allora perché recuperare il centro storico significa riportare gli acquesi a vivere nella parte più bella della città, rivitalizzare un tessuto pregiato dove insediamenti artigianali e commerciali potranno trovare spazi per dare incentivi all'economia acquese.

Il recupero, secondo le intenzioni dell'amministrazione comunale, dovrà avvenire attraverso una serie di fasi che prevedono un'analisi storica della situazione ed una verifica del degrado fisico, igienico e d'uso delle abitazioni. Si bisognerà, imporre i requisiti minimi di abitabilità e definire i criteri-guida per la definizione dei tipi di intervento.

«Bisogna — afferma l'assessore all'Urbanistica — creare il consenso del bene da difendere, sia edilizio che culturale e storico, la partecipazione degli abitanti che ancora vivono nel centro storico, di quelli che vorrebbero tornare e di quelli che credono di individuare nel centro storico rivitalizzato la loro area di attività ottimale».

f. m.

GMB
Loc. Crocetta
14050 Vesime (AT)
Italy
(0144) 89.077
COSTRUZIONI MACCHINE ENOLOGICHE
TAPPATRICI AUTOMATICHE
GRUPPI DI IMBOTTIGLIAMENTO COMPLETI

INFORMITALIA
ISTITUTO NAZIONALE INFORMAZIONI
CONTROLLI - INFEDELTA' - ESITO ASSICURATO
Corso Vittorio Emanuele 107 - Tel. 511.024-538.682 - Torino

NUOVA BB
Bistagno
Piemontesina
Caldaie a legna gasolio
Bruciatori gasolio
Generatori di aria calda a legna e gasolio
Generatori mobili

ELENCO RIVENDITORI
Giuliano Piercarlo - Tel. 0131 776 284 - Oviglio (AL)
Tel. 0141 29?? - Canelli
Tel. 0141 58 3?0 - Asti
Tel. 0141 212 710 - Asti
Ferro F.lli - Tel. 0143 2816 Novi Ligure (AL)
Tel. 015 32 ??? - Biella (VC)
Meda
F.lli
Tel. 0324 86 2?2 Pieve Vergonte (NO)
Tel. 011 935 194 - Almese (TO)
Tel. 0173 ?1616 - Carrale (CN)
Tel. 011 482 355 - Torino
Tel. 0142 ... (AL)

TACCHELLA MACCHINE S.p.A.
PROGRAMMA DI PRODUZIONE
- RETTIFICATRICI: multidiametro per produzione universali multimpiego
- RETTIFICATRICI AFFILATRICI
- AFFILATRICI UNIVERSALI
- AFFILATRICI PER BROCCE MANUALI E AUTOMATICHE
TACCHELLA MACCHINE S.p.A.
S.p.A. Reg. Sant'Anna
15016 Cassine (AL)
Tel. (0144) 71.121-24
Telex 210227 TACMAC I

Veicolo spaziale di tipo superiore.

La nuova Mini [illegible] è l'unica auto di media cilindrata (1000 cc – 1300 cc) [illegible] può definirsi di "tipo superiore" per: tecnologia, spazio, comfort, sicurezza ed economia di gestione.

Tecnologia [illegible] futuro.
La nuova Mini Metro viene prodotta dalla Leyland nella più sofisticata catena di montaggio d'Europa. I controlli [illegible] qualità computerizzati sono tali da richiedere soltanto un tagliando ogni 20.000 Km. Il minimo arretramento del piantone dello sterzo e [illegible] speciale collegamento [illegible] gradino tra soglia [illegible] portiera, [illegible] di urti, la rendono [illegible] come [illegible] grossa berlina. I suoi stupendi colori, applicati in 12 strati, sono inattaccabili dall'erosione, anche nei punti più critici. Raffinata nelle finiture, la nuova Mini Metro è accessoriata [illegible] un'astronave: segnali luminosi per tutti i comandi, compreso quello d'inserimento del freno [illegible] mano, ventilatore [illegible] due velocità, fanali antinebbia posteriori, lunotto termico, paraspruzzi, cinture di [illegible] inerziali [illegible] spia di allacciamento. Roba dell'altro mondo.

Leyland

20,8 Km con 1 litro*

Record d'economia! Dopo la [illegible] e [illegible] scarpe da tennis, la nuova Mini Metro è il mezzo più conveniente: *20,8 Km con un litro a 90 Km/h, per il modello HLE 1000 cc.
E tutto senza rinunciare alla brillantezza ed alla vitalità del motore: il modello HLE raggiunge la velocità massima di 144 Km/h e passa da 0 a 100 Km/h in 16,2 secondi. Il modello 1.3, invece, raggiunge la velocità massima di 159 Km/h e passa da 0 a 100 Km/h in 12,3 secondi. Roba dell'altro mondo.

Più grande dentro che fuori.
La nuova Mini Metro sfrutta lo spazio interno, rispetto alle dimensioni esterne, con un sorprendente rapporto del 50%: il migliore della sua categoria. Lunga solo 3,4 metri è tuttavia [illegible] comoda 5 posti con bagagliaio di [illegible] dm^3 che diventano [illegible] a sedile posteriore ribaltato: la stessa capienza [illegible] una [illegible]
Il sedile posteriore è diviso in due parti asimmetriche che possono abbassarsi separatamente permettendovi, di volta [illegible] volta, 2, 3, 4 o 5 posti a seconda delle esigenze di carico. L'accesso dei passeggeri è favorito [illegible] ampie portiere [illegible] dai sedili anteriori che, piegandosi, [illegible] per dare più spazio. Roba dell'altro mondo.

La [illegible] dell'aria.
La sagoma fresca [illegible] simpatica della nuova Mini Metro [illegible] [illegible] disegnata [illegible] computer per sfruttare al meglio i vantaggi dell'aerodinamica. Con un coefficiente di resistenza all'aria di appena 0,41, il più basso della categoria, la nuova Mini Metro vi permette [illegible] notevole risparmio [illegible] carburante, un'eccellente stabilità, perfetta silenziosità, [illegible] comfort unico. Roba dell'altro mondo.

Da L. 4.644.000 franco Concessionaria, più I.V.A.

1000/ 1300 cc.

NUOVA MINI METRO. ROBA DELL'ALTRO MONDO.

I fatti della politica

Scontro alla Cgil

da il Giornale nuovo (dis. di Mannucci)

Divergenze nel sindacato

● Luciano Lama ha reagito con prontezza — riporta *la Repubblica* — al rischio di una spaccatura che avrebbe isolato i comunisti all'interno del movimento sindacale. Un discorso pacato e distensivo del leader della Cgil, tutto teso a sottolineare gli elementi di consenso tra le diverse componenti, ha consentito ieri di trovare un compromesso nel direttivo unitario Cgil, Cisl, Uil. Le tre confederazioni sono dunque pronte a fissare con Spadolini un tetto al tasso d'inflazione e a subordinare ad esso l'andamento del costo del lavoro: o frenando la scala mobile (dicono Csil e Uil) o gli aumenti contrattuali (dice la Cgil).

● Il direttivo unitario Cgil, Cisl e Uil, conclusosi ieri a tarda sera, ha confermato nella sostanza le divergenze esistenti tra la componente comunista della Cgil e il resto del movimento sindacale sulla strategia antinflazione e sul «modo» della scala mobile in particolare. Le posizioni di Lama, tuttavia — commenta *Il Popolo* — dopo la «rivolta» dei socialisti della confederazione — capeggiati da Marianetti — sono apparse meno intransigenti rispetto alla necessità di fissare un tetto d'inflazione programmato tra governo e forze sociali. In un documento, portato all'approvazione del «parlamentino» sindacale al termine della riunione, si è raggiunto un assenso di massima sul percorso da seguire nel prossimo confronto con la Confindustria e col governo.

■ I dissensi restano nel sindacato, ma finalmente — osserva *l'Unità* — è ripreso un cammino comune. Il direttivo Cgil, Cisl, Uil ha deciso ieri all'unanimità una serie di tappe di confronto col governo, di negoziato con gli imprenditori e di verifica coi lavoratori che possono consentire di arrivare unitariamente al traguardo. Ad un primo accertamento degli indirizzi concreti col governo, seguirà un negoziato vero e proprio con le controparti imprenditoriali sulla base di una piattaforma da mettere a punto in una specifica assise. Tutti i lavoratori saranno informati e coinvolti in questa nuova fase, anche con gli strumenti della consultazione da concludersi (su questo ha insistito Rinaldo Scheda) entro settembre.

■ Un risultato importante — nota la *Gazzetta del Popolo* — è stato comunque raggiunto: il sindacato non è più spaccato e su posizione di rissa come nelle scorse settimane. L'intervento di Marianetti è servito a smontare molti «fantasmi» e a ridare corpo ad un confronto. Il comunicato finale parla delle consultazioni, degli incontri col governo subito dopo la fiducia e degli incontri con la Confindustria non appena avviati quelli col governo. Il documento accenna alla piattaforma «ampiamente unitaria sui primi nove punti» sulla quale sviluppare «una ripresa dell'azione sindacale». In definitiva è stato un direttivo in grado di liberare la barca sindacale dalle secche in cui s'era bloccata. Il discorso unitario è ripreso, ma i problemi da risolvere sono ancora parecchi, soprattutto quel punto 10 della piattaforma sul quale il sindacato gioca tutto il proprio prestigio.

57 sottosegretari

● Definita la lista dei sottosegretari: sono 57. Un numero pari a quello del precedente governo. E' già un risultato, visto che un partito (quello liberale) si è aggiunto alla coalizione dc-psi-psdi-pri. Sono usciti di scena — scrive *Il Messaggero* — i «vice» ministri coinvolti o sfiorati dalla vicenda P2. Numeroso il lotto delle facce nuove, in tutti i gruppi. Discussioni fino alla fine all'interno della dc per la distribuzione dei posti fra le diverse correnti. Ora si tratta di nominare i nuovi vertici dei «servizi» travolti dalla P2.

■ Cinquantasette sottosegretari come nel precedente governo. La dc ha mantenuto i posti che aveva; socialisti, socialdemocratici e repubblicani ne hanno ceduto uno ciascuno ai nuovi alleati di governo liberali. Ma all'interno della democrazia cristiana c'è stata battaglia per le percentuali tra le correnti. Alla fine — rileva *Paese Sera* — l'hanno spuntata quelli dell'«area Zac» che hanno guadagnato un sottosegretario, mentre i dorotei ne hanno persi due. Tra gli esclusi, in tutti i partiti, i coinvolti nella vicenda «P2». Lunedì il Consiglio dei ministri approverà il programma di governo messo a punto da Spadolini e martedì il presidente si presenterà alle Camere.

● «Il nostro non è un governo nato per gestire immobilismi, ma per affrontare, con competenza e collegialità, i gravi e drammatici problemi del Paese». E' con questa affermazione sul nuovo «stile» di governare — annota *Il Tempo* — che, ieri, il presidente Spadolini ha aperto la prima seduta del Consiglio dei ministri da lui presieduto e nel corso della quale — dopo un deferente omaggio rivolto al Capo dello Stato e al Parlamento — sono stati conferiti gli incarichi ai ministri senza portafoglio e sono stati nominati i nuovi 57 sottosegretari: non uno in meno rispetto a quanto, invece, era stato preannunciato e rispetto alla precedente compagine governativa.

Comitato centrale pci

● Berlinguer — scrive *La Stampa* — pur affermando che «non dobbiamo stancarci di rivolgerci soprattutto ai compagni socialisti», ha dedicato al partito di Craxi poche battute. Si è invece dilungato sui rapporti con le «forze più aperte, democratiche e popolari della dc» e non ha nascosto la speranza che la sinistra di Zaccagnini «dia battaglia per togliere dalla guida del partito gli uomini del preambolo». Dall'intervento del leader comunista si è anche capito che numerosi membri del comitato centrale intervenuti al dibattito hanno criticato l'attuale linea del partito. Alcuni compagni — ha detto Berlinguer — chiedono una linea di movimento; «ma porre il problema in questo modo lascia intendere che, in sostanza, finora noi si sia stati alla finestra». Tra gli interventi più critici quello di Napolitano che ha denunciato «perdita di vitalità e di dinamismo», burocratismi e ritualismi «nel funzionamento degli organi dirigenti, genericità e astrattezze».

● Berlinguer e Natta non hanno tenuto conto né del malumore socialista di fronte all'andamento del comitato centrale comunista né delle critiche che, più o meno esplicitamente, erano state formulate nel corso del dibattito al parlamentino del pci — rileva *Il Giorno* — hanno tirato per la propria strada, riconfermando pari pari l'impostazione che Natta aveva dato a nome della segreteria. Se qualcosa si è mosso in questo Paese, ha sostenuto Berlinguer, ciò è avvenuto per merito del pci, se qualcosa potrà cambiare in futuro ciò potrà avvenire solo attraverso l'apporto del pci. Ed è con la politica comunista, tutta imperniata sul superamento del sistema di potere democristiano, che debbono misurarsi le altre forze, a cominciare dai socialisti, «chiamati anche essi — non da noi ma dalle cose — a dare un loro essenziale contributo al superamento di questo sistema». I socialisti — ha fatto eco Natta — avranno pure ragioni a voler guadagnare uno spazio più ampio per il proprio partito, ma lo stanno facendo «su una linea inadeguata al carattere ed alle dimensioni della crisi».

Le lettere dei lettori

Adozioni internazionali

Bello il senso dell'articolo di Luisella Re relativo ad un'intervista al dr. Armando Dell'Utri, apparso lunedì 29-6 su *Stampa Sera*. Un ritorno agli antichi, sani valori morali. Ma cos'è tutta 'sta psicologia, 'sta pedagogia? Commiserazione invece, e sentita, nei confronti di questo padre severo e dolce al contempo. Dalla mentalità forse un po' colonialistica, da quello che si evince dall'articolo, ma senz'altro giustificata: «bestioline senza alcun concetto di bene o di male, di vergogna, di educazione» (si parla dei bambini naturalmente); «Hugo che ancora chiedeva se le auto mangiano e dormono, se il sole ha gli occhi»... insomma proprio selvaggi! (va già bene che a quanto pare non erano cannibali).

Per fortuna che sono approdati alla civiltà: «forchetta a sinistra, il coltello dall'altra, il bicchiere avanti e un po' a destra come si deve» (?!); una civiltà che vuole un'educazione un po' dura, «all'antica» appunto. Ma «non fraintendiamo» le cinghiate ai bambini non facevano male perché «la cinghia era una cinghietta» e poi si faceva attenzione a «non colpirli con la fibia», era solo «per farsi capire». Laureato, studente a Canbridge, professionista affermato, commendatore: non aveva altri mezzi per farsi capire? Ma forse era solo perché i bambini non capivano l'italiano...

E' comunque un'educazione sana e... rilassante: «Aña Karina (21 mesi) gioca per ore al mattino tranquilla nel suo lettino al buio prima di alzarsi», i bambini «dormono dall'ora di merenda alle 19».

Sono perfettamente convinto che un bambino che a 21 mesi abbia un comportamento come quello ora descritto dovrebbe preoccupare un padre, non certo essere un segno di vanto, e credo inoltre che i valori della nostra cultura siano per fortuna ben altri da quelli della ricca borghesia aristocratica.

C'è da chiedersi veramente quando si decideranno le autorità competenti, e cioè la Regione prima di tutto, a prendere seriamente in esame questo problema delle «adozioni internazionali», eufemismo per dire: mercato di bambini del terzo mondo.

prof. Luciano Maggiora

La versione dal latino

Vorrei sapere subito se la versione dal latino, all'esame di maturità, era esatta. Pubblicate subito una corretta traduzione dal passo di Quintiliano. Grazie per la vostra eventuale sollecitudine.

Franca S. Torino

Ecco la traduzione del prof. Luciano Perelli dell'Università di Torino (Gazzetta del Popolo di stamane).

«Sfidiamo i Greci anche nell'elegia, il cui autore più puro ed elegante mi sembra essere Tibullo. Alcuni però preferiscono Properzio. Ovidio rispetto a questi due manca maggiormente del freno dell'arte, Gallo è più aspro.

«La satira certamente è un genere tutto nostro; in essa Lucilio per primo conseguì grande gloria, e ancora oggi ha degli ammiratori così fanatici, che non esitano ad anteporlo non solo agli altri autori dello stesso genere, ma addirittura ad ogni altro poeta. Io sono in disaccordo tanto con loro, quanto con Orazio, il quale giudica che "Lucilio scorra fangoso" e che "vi sia in lui qualcosa di troppo che si potrebbe eliminare". Infatti in lui vi è molta cultura e libertà di parole, e quindi mordacità e arguzia in abbondanza. Molto più nitido e puro di lui è Orazio, e, se l'amore per lui non mi trae in inganno, è il maggiore fra tutti. Molta e vera gloria meritò Persio, per quanto abbia lasciato un solo libro. Anche oggi abbiamo degli autori valenti che in futuro saranno celebrati. Terenzio Varrone, il più dotto tra i Romani, trattò quell'altra forma ancor precedente di satira, non limitandosi però a mescolare vari tipi di versi. Egli scrisse moltissimi libri eruditissimi, dimostrandosi grande conoscitore della lingua latina e di tutta la scienza dell'antichità, sia delle cose greche sia di quelle romane; tuttavia egli doveva apportare un contributo maggiore alla dottrina che all'arte della parola».

La autista di bus

Ho saputo che in Italia, una donna è guidatrice di autobus cittadini. E' vero? Dove esercita il mestiere di autista. Potrei prendere anch'io lo stesso tipo di patente?

Luisa Bolla

Pubblichiamo anche la foto dell'autista di bus che si chiama Silvana Cappellari, ha 29 anni, guiderà un autobus dell'Atm di Milano. Per la prima volta dal periodo bellico, l'amministrazione meneghina abilita una donna alla guida di un mezzo pubblico. Per quanto riguarda le richieste avanzate, la nostra lettrice potrà richiedere informazioni al Servizio Trasporti Torinesi del Comune.

Disegno di Vauro da Il Messaggero

Lunedì

Edizione nazionale

STAMPA SERA

l'amica dei sette giorni

Lunedì sport

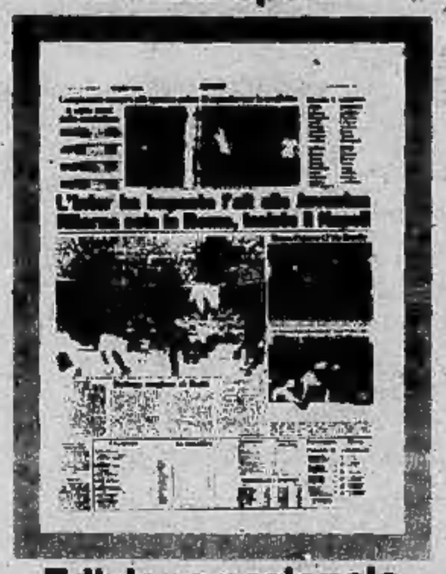

Edizione nazionale

lunedì

ANCORA • Supplemento Moda • Supplemento Sport

martedì

ANCORA • Guide pratiche di viaggio • Tutti i prezzi di voli e soggiorni

mercoledì

ANCORA • I supplementi della guerra mondiale • I grandi servizi

giovedì

ANCORA • Il mercato delle pulci • Cambio, vendo, compero

venerdì

ANCORA • Itinerari, feste, manifestazioni • Le previsioni del tempo a colori

sabato

ANCORA • Le segnalazioni delle tv private • La lettura per la domenica

Già 30 Comuni in provincia senza le elementari

Cuneo: sempre meno gli scolari gli insegnanti fanno i commessi

CUNEO — Quanti saranno i ragazzi del Cuneese che frequenteranno il prossimo anno scolastico le scuole elementari e quelle materne è un dato che si potrà conoscere solo fra qualche settimana, quando cioè saranno ultimate le iscrizioni e i relativi computi. Si conoscono invece le cifre che si riferiscono all'anno scolastico appena terminato, le quali confermano la costante diminuzione della popolazione scolastica nella provincia.

Prendendo come riferimento il 1° febbraio scorso si nota infatti che gli alunni delle elementari sono diminuiti rispetto al 1° febbraio '80 di circa 1500 unità e rispetto al 1° febbraio 1979 di quasi 1900. Il fenomeno si ripete da anni ma solo nell'ultimo biennio ha assunto dimensioni così notevoli e preoccupanti. E, almeno per qualche tempo, la diminuzione degli alunni continuerà, in quanto lo stesso fenomeno si ripete nelle scuole materne.

L'unica e ovvia spiegazione è che nascono in provincia di Cuneo sempre meno bambini e che anche l'immigrazione segna ormai il passo, se non si è del tutto arrestata. Si sopprimono quindi classi di insegnamento — una ventina nello scorso anno — non compensate dalla istituzione di qualche nuova aula nei centri più popolosi. Per mancanza del numero minimo di alunni previsto dai regolamenti — cinque — sono ormai una trentina i Comuni della «Granda» dove non funziona più alcuna scuola elementare statale.

La diminuzione della popolazione scolastica pone ora nuovi problemi agli amministratori locali: meno progetti e quindi minori stanziamenti per l'istruzione. Ma è soprattutto nel campo dell'occupazione che la situazione rischia di diventare drammatica: meno alunni e meno aule funzionanti significa anche un numero minore di insegnanti; i nuovi diplomati di quest'anno nella migliore delle ipotesi avranno un incarico stabile fra 5-6 anni e nel frattempo dovranno arrangiarsi con le supplenze, anche queste però sempre meno disponibili dopo i tagli imposti dal ministero, o cercando un altro lavoro, che però non è facile trovare.

Nel concorso per vigili urbani di Cuneo svoltosi recentemente molte erano le maestrine aspiranti all'incarico di guardia; e nei negozi di Cuneo sono sempre più numerose le insegnanti che accettano il lavoro di commessa pur di avere una occupazione e un salario. In futuro, dopo i preoccupanti dati sulla diminuzione della popolazione scolastica, sarà purtroppo sempre peggio. Non resta che sconsigliare i giovani che hanno concluso la media dell'obbligo dall'iscriversi all'Istituto magistrale, diventato una fabbrica di disoccupati.

Gianni De Matteis

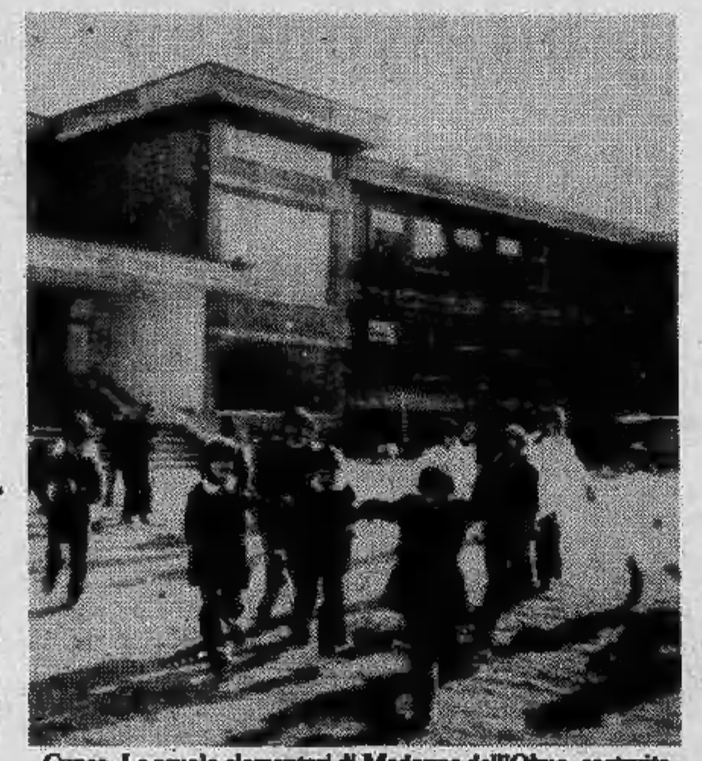

Cuneo. Le scuole elementari di Madonna dell'Olmo, costruite quattro anni fa e uno degli ultimi esempi di edilizia scolastica

Licenziati da oggi

Fuori 150 alla Taban di Verbania

VERBANIA — *Tensione a Verbania per l'annuncio della Montefibre che i reparti poli-spe e nilon-plast della consociata Taban (che opera nei recinti stessi dello stabilimento maggiore) verranno chiusi immediatamente. Con i due reparti cessano di operare da oggi alcuni servizi collegati, per un totale di centocinquanta dipendenti circa che vengono a trovarsi di fatto licenziati non essendo in atto per la Taban alcun provvedimento di Cassa integrazione.*

Per il vero la Montefibre aveva comunicato venti giorni fa che i due reparti — che operavano in esclusiva per la Snia producendo polimeri speciali e prodotti plastici per l'industria — avrebbero cessato l'attività avendo la Snia disdettato l'accordo, il primo il 31 luglio e il secondo il 31 dicembre. La decisione di chiuderli immediatamente viene quindi considerata dai sindacati come una ritorsione agli scioperi e alle agitazioni che negli ultimi giorni avevano pesantemente inciso sulla produzione. E' già stato deciso che i sospesi entreranno ugualmente al lavoro lunedì mattina alle 6 e che tutte le maestranze si riuniranno in assemblea generale tre ore dopo alla porta carraia.

A Verbania si è riunito ieri sera il comitato per l'occupazione; il sindaco e i capigruppo hanno chiesto alla Montefibre e alla Taban la revoca del provvedimento, senza però ricevere risposta alcuna. Per mezzogiorno di oggi il prefetto, tempestivamente informato, ha convocato in prefettura a Novara la direzione aziendale. All'incontro parteciperanno anche esecutivo di fabbrica, sindacati e una rappresentanza di amministratori comunali. Telegrammi sono stati inviati ai ministeri del Lavoro e dell'Industria e alla segreteria nazionale sindacale unitaria.

a. c.

Approvato il piano per Valle Impero e Prino

A Imperia il Comune offre terreni per nuove industrie

IMPERIA — Il Comune di Imperia, pur non trascurando il proprio sviluppo turistico, sta pensando seriamente anche a quello industriale: «Non è un problema facile — sostiene 'assessore all'Urbanistica Sergio De Nicola, che all'argomento si è particolarmente dedicato — Imperia è come soffocata fra mare e colline circostanti e le poche aree disponibili sono contese fra le necessità abitative, commerciali, turistiche, portuali ed industriali. Riuscire a trovare una certa compatibilità fra tutte queste richieste è quasi impossibile. La mancanza di aree costituisce l'ostacolo maggiore allo sviluppo della città.

Recentemente, tuttavia, De Nicola è riuscito a fare approvare dal Consiglio Comunale un «piano di insediamenti produttivi nelle valli Impero e Prino» che rappresenta una prima «scelta». Ancora De Nicola: «Spesso al Comune giungono proposte di insediamenti industriali, o quanto meno produttivi, collegati alla disponibilità di qualche area. Finora non sapevamo che cosa rispondere. Con l'approvazione di questo piano sarà possibile prendere maggiori contatti. Naturalmente, per non cozzare contro le altre caratteristiche di Imperia, eventuali insediamenti industriali dovranno avere caratteristiche particolari di non inquinamento.

Le «industrie medie e piccole, non inquinanti» che potrebbero venire ad Imperia dovranno insediarsi unicamente nelle valli Impero e Prino, che offrono ancora qualche spazio disponibile. Per la valle Impero tali aree sono state reperite a monte del tracciato dell'autostrada dei Fiori, lungo l'asse del fiume, giungendo fino ai confini con il Comune di Pontedassio. Per la Val Prino le disponibilità sono ai confini con il Comune di Dolcedo. La parte a mare invece è stata riservata allo sviluppo turistico, potendo usufruire delle lunghe spiagge antistanti Borgo Prino, fino alla torre di Prarola.

Ha concluso De Nicola: «Non è possibile illudersi che Imperia possa trovare insediamenti industriali leggeri in numero tale da capovolgere l'impostazione economica della città. E' tuttavia positivo poter incrementare anche questo tipo di lavoro che, sommato a quelli offerti dagli altri settori economici, può dare maggiori speranze di sviluppo al complesso della economia cittadina».

Bruno Viano

Preoccupazioni degli olivicoltori oggi a convegno

Sarà Imperia a dover pagare l'ingresso greco nella Cee?

IMPERIA — *Con la relazione di Nestore Jacoboni, direttore dell'Istituto coltivazioni arboree dell'Università di Perugia e presidente dell'Accademia italiana dell'ulivo, sulla «Situazione olivicola italiana e mediterranea», ha avuto inizio stamane a Lucinasco la giornata di studio sul tema: «L'ulivo, il Mediterraneo, il Mec: problemi e prospettive». Il convegno è stato promosso dalla Camera di commercio di Imperia, in collaborazione con la Regione Liguria, l'amministrazione provinciale di Imperia, la comunità montana dell'olivo e il Comune di Lucinasco.*

Lo scopo è quello di discutere le problematiche dell'ulivo nel bacino del Mediterraneo, in rapporto alle normative comunitarie. Dopo Jacoboni è intervenuto l'on. Alfredo Diana, parlamentare europeo, su: «Grecia e Spagna nel Mec: quale pesso per l'olivicoltura italiana?»; quindi ha parlato Francesco Picone, direttore dell'U. Na. Prol. e membro della commissione materie grasse della Cee, che si è intrattenuto sulla «Situazione e prospettive di mercato dell'olio di olivo nel contesto della legislazione comunitaria». Quindi ha concluso la fase introduttiva Giuseppe Malandrucco, presidente del consorzio nazionale olivicoltori, che si è occupato della «Politica delle strutture nel settore dell'olivicoltura».

Ai lavori, che proseguono per tutto il pomeriggio, hanno partecipato circa 250 congressisti: le delegazioni più folte, quelle provenienti da Puglia, Toscana, Marche, Lazio e Umbria, maggiormente interessate a questo settore dell'agricoltura. Presente anche l'assessore regionale Merlo. L'argomento più scottante è costituito dai timori espressi dagli olivicoltori italiani per l'ingresso nella Cee della Grecia, al quale seguiranno presto anche quelli della Spagna e del Portogallo, potenziali concorrenti del nostro Paese.

«Ci auguriamo e chiediamo che il mercato agricolo comunitario sia più equilibrato e possa, con l'inclusione di queste nazioni, dare una più consistente forza all'area mediterranea, fino ad ora sottomessa e schiacciata dalla politica agricola favorevole ai Paesi del Nord Europa e alle sue produzioni cerealicole e lattiero-casearie», ha detto Giovanni Parodi, presidente della Camera di commercio di Imperia.

a. de.

Scuola a Voghera

Costruiscono palestra senza finestre

VOGHERA — *(e. g.)* Sono state costruite senza finestre le due palestre prefabbricate dell'edificio scolastico «Dante Alighieri». Le parti componenti delle due palestre sono state consegnate dalla ditta fornitrice senza le finestre e ciò a causa di un disguido tecnico da parte dell'impresa appaltante.

Solo dopo la messa in opera ci si è accorti nella mancanza di otto aperture che dovranno assicurare aria e luce ai due edifici. Le finestre saranno realizzate sul posto mediante l'installazione di un ponteggio. Il curioso inconveniente non causerà comunque ritardo nell'ultimazione delle due strutture.

● **ALBENGA: Vietati i bagni** — Il sindaco di Albenga ha emesso ieri un'ordinanza con la quale vieta la balneazione nel tratto di mare che costeggia la città. Il divieto è stato adottato a causa dell'alto grado di inquinamento delle acque.

All'alpe di Pogallo anche una commemorazione partigiana

Un weekend sul Lago Maggiore con balli, vela e gare in moto

VERBANIA — Folclore e sport oggi e domani a Verbania e nei centri vicini con una serie di manifestazioni che affiancano la rassegna «Nuova estate '81».

Questa sera a Mergozzo ritorna la tradizionale sagra di Sant'Elisabetta: in programma concerti, luminarie, ballo popolare e una cerimonia religiosa per commemorare la santa.

A Cannobio, sempre questa sera, la manifestazione «Ballo in piazza», organizzata a beneficio dei turisti italiani e stranieri che già affollano le località del Lago Maggiore.

Domani a Verbania Pallanza è previsto il settimo «Raduno motociclistico interregionale», organizzato dal Moto Club Verbania con la collaborazione dell'Azienda autonoma di soggiorno e turismo.

A Laveno, infine, sulla sponda lombarda del lago, si terrà ancora domani un raduno velico di propaganda promosso da alcuni circoli velici lacustri della zona e dalla Federazione italiana della vela.

Sempre domani, invece, è promossa una manifestazione di tutt'altro genere: all'alpe di Pogallo, in Valgrande, saranno ricordati diciotto partigiani, tutti giovanissimi, catturati dai nazisti alla fine di giugno del 1944 e tutti trucidati a raffiche di «sten», dopo che erano stati costretti a scavarsi le fosse. La manifestazione partirà da Trobaso, dove è previsto il concentramento alle ore 8. Si proseguirà per Cicogna e lungo la mulattiera fino alle baite vicino alle quali è stato consumato l'eccidio.

Presente alla commemorazione il comandante partigiano Mario Muneghina, che durante la Resistenza diresse la brigata «Cesare Battisti». Oggi ottantunenne, è presente e vivace come sempre.

a. c.

Da oggi la mostra

Spotorno ricorda Sbarbaro

SPOTORNO — Alla sala convegni Alga Blu viene inaugurata oggi alle 18,30 la mostra «Camillo Sbarbaro, immagini e documenti», che illustrerà la figura e l'attività dello scrittore savonese con l'esposizione di pagine autobiografiche, fotografie inedite e cimeli

Sempre oggi, alle 21, è in programma una tavola rotonda sul tema: «Sbarbaro e i trucioli», mentre sabato prossimo ci sarà una serata di poesia, con liriche di Sbarbaro lette da Ferruccio De Ceresa. La mostra rimarrà aperta fino al 22 luglio.

Domani la gran sagra del pesce

«Padella» di Camogli in trasferta a Morano

MORANO PO — Già in programma il 28 giugno e rimandata per la pioggia, si ripresenta domani la celebre «padella» di Camogli, fatta arrivare dalla Liguria per friggere il pesce alla sagra del piccolo centro casalese. La padella — quattro metri di diametro, manico di sei metri, cinque quintali di olio per la frittura — è da anni la protagonista della sagra del pesce a Camogli, e quest'anno è stata presentata per la manifestazione gemella piemontese.

La sua storia inizia nell'estate del 1953: gli organizzatori della sagra decisero che per soddisfare l'appetito di tutta la gente che accorreva alla festa era necessaria una padella speciale. Venne commissionata a un'officina specializzata e, nel maggio 1954, inaugurata felicemente. Già l'anno successivo l'Eurovisione si occupò di questa padella per giganti, e milioni di telespettatori poterono seguire la pantagruelica cottura.

L'ultima domenica di giugno a Morano si pregustava già la grande abbuffata, ma quando i sei quintali di pesce appena pescato stavano per esser messi a friggere, la pioggia arrivò improvvisa a rovinare la festa. Domani si ritenta.

STAMPA SERA

Temperatura: ore 13 a Torino: +26 - ieri max +20 min +17

SITUAZIONE: TEMPO PREVISTO: sulle regioni nord-occidentali, su quelle tirreniche e sulle isole maggiori da nuvoloso a poco nuvoloso. Sulle regioni nord-orientali e su quelle della fascia adriatica ancora nuvoloso. TEMPERATURA: in lieve aumento. VENTI: moderati. MARI: generalmente mossi con moto ondoso.

In Italia			all'estero					
Bolzano	+19	+27	Atene	+22	+32	Londra	+12	+29
Verona	+19	+25	Beirut	+21	+25	Madrid	+17	+24
Milano	+18	+25	Belgrado	+18	+30	Montreal	+15	+30
Firenze	+21	+28	Berlino	+15	+23	Mosca	+12	+21
Bologna	+20	+30	Bruxelles	+13	+19	New York	+19	+28
Roma	+22	+32	Il Cairo	+23	+37	Parigi	+13	+21
Napoli	+20	+33	Ginevra	+ 9	+25	Stoccolma	+13	+19
Reggio C.	+21	+31	Helsinki	+14	+19	Sydney	+11	+17
Palermo	+22	+28	Lisbona	+15	+22	Tokyo	+18	+21
						Vienna	+12	+23

Le «due ruote» in Italia vivono una seconda giovinezza

Biciclette importate dall'India (vecchie, ma fanno Anni 30)

Alla Gios, dove nascono le bici che i ciclisti di tutto il mondo considerano un po' come le *«Ferrari delle due ruote»*, sono rimasti sorpresi e costernati quando hanno saputo che a pochi chilometri dalla loro officina, a Nichelino, un'azienda ha iniziato a commercializzare in tutt'Italia biciclette importate dall'India. *«E' molto triste: l'esterofilia cresce, ma non pensavo che si potesse arrivare a questi punti, a comprare biciclette straniere, noi che dappertutto siamo considerati i migliori costruttori di due ruote»* ha commentato uno dei fratelli Gios.

Alla Map, la società di Nichelino che da quest'anno vende le biciclette indiane, si fanno altre osservazioni, vengono messe in rilievo le caratteristiche ed il prezzo conveniente dei loro mezzi. Sulle pagine dei giornali che la pubblicizzano, questa bici viene considerata *«super»*, si legge che *«questo modello racchiude in sé tutto il fascino di un'epoca, gli Anni 30, ed è costruita esattamente come allora, in tutti i minimi particolari»*; si legge che è di *«prima qualità»*, che gli *«accessori sono gratis»* e il prezzo è *«eccezionale»*: 149 mila lire, spese di trasporto comprese.

Il titolare della Map, Ugo Baravalle, aggiunge che in un mese e mezzo sono arrivati oltre trecento ordini d'acquisto e che certamente prima della fine dell'anno saranno vendute tutte le 1500 biciclette *«indian style»* che ha importato per il 1981. Per l'anno prossimo è previsto l'aumento del numero.

«L'ipotesi non deve preoccupare» commenta chi fa osservare che l'anno scorso il saldo della bilancia dei pagamenti di questo settore è risultato attivo per decine di miliardi di lire. Nel 1980 l'industria italiana ha prodotto più di due milioni e seicentomila biciclette e ne ha esportate quasi la metà.

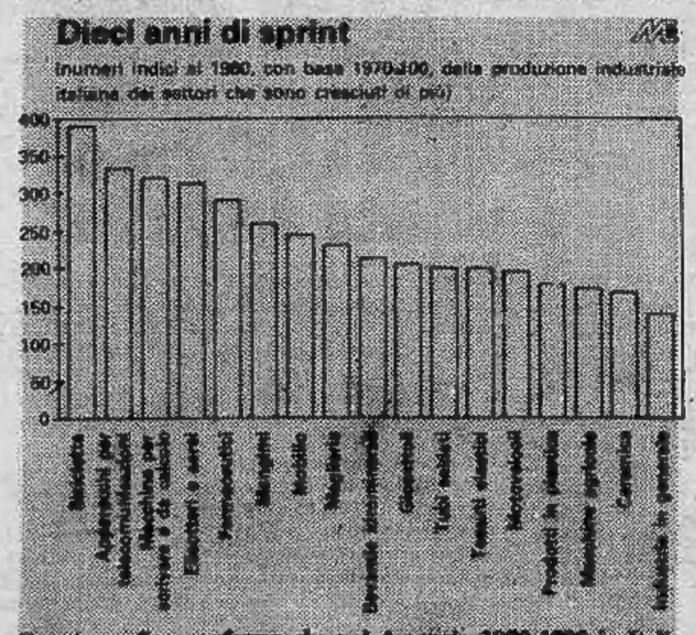

Questo grafico conferma che nel decennio 1970-1980 in Italia l'industria della bicicletta è quella che ha avuto lo sviluppo maggiore: ha quasi quadruplicato la sua produzione. L'indice si riferisce al 1980, la base è il 1970. Fonte: Istat (da «Mondo economico»)

Tra l'altro, l'industria della bicicletta è quella che si è sviluppata di più nell'ultimo decennio. Tra il 1970 e il 1980, infatti, il volume di questi veicoli a pedale usciti dalle fabbriche nazionali è quasi quadruplicato. Meglio dell'industria della bicicletta non sono riuscite a fare neppure l'informatica o l'aeronautica o qualche comparto della chimica fine.

Nella classifica delle industrie italiane più dinamiche nel decennio concluso, dopo quella della bicicletta, vengono quelle tipiche più avanzate, dagli apparati elettronici per telecomunicazioni, alle macchine da calcolo, agli elicotteri ed aerei. Il loro volume di produzione in media è più che triplicato, tra il 1970 e il 1980. Nella graduatoria dei leader, un po' più sotto figurano le industrie del mobile, della maglieria, dei giocattoli, del tessile specializzato, delle piastrelle in ceramica: esse hanno pressappoco raddoppiato.

Il *«boom»* dell'industria italiana della bicicletta, che nel corso degli Anni Sessanta era rimasta spiazzata dall'esplodere della motorizzazione, viene motivato sì con la ripresa del mercato nazionale, ma, soprattutto, con il notevole successo dell'export. Nel 1979 erano state vendute all'estero un milione e 110 mila biciclette *«made in Italy»*, e nei tre anni precedenti la media era stata sempre superiore agli ottocentomila pezzi.

La *«bici»*, comunque, sta vivendo una seconda giovinezza, nel nostro Paese. Secondo una valutazione dell'Ancma, l'associazione nazionale ciclo motociclo e accessori, oggi in Italia circolano circa diciassette milioni di biciclette, un buon sessanta per cento nella Pianura Padana, e il *«parco»* continua a crescere.

La *«svolta»* è stata registrata nel '73, subito dopo il primo *«shock petrolifero»*, con le prime domeniche a piedi. La riscoperta delle *«due ruote»* a pedale si deve, inoltre, al caos del traffico automobilistico in città, al maggiore costo della benzina, alla convinzione che *«la bicicletta fa bene alla salute»*, alla moda.

La tendenza al maggiore uso della bicicletta tentano di favorirla anche le amministrazioni dei maggiori Comuni del nostro Paese. Torino è stata la prima città italiana a varare le piste ciclabili (oggi ne conta per quasi cinquanta chilometri), a mettere a disposizione dei cittadini, gratuitamente, le *«bici»*. Iniziative imitate da Milano, da Parma, da Bologna. Anche se, per la verità, non è che abbiano riscosso un gran successo, almeno a Torino.

E' certo, comunque, che l'indice di gradimento della bicicletta continua a salire. Costruite con materiali speciali, super-leggeri (siamo arrivati a bici che pesano meno di otto chili), certe versioni da corsa vengono sognate da un numero sempre maggiore di persone, sognate perché costano anche oltre un milione e mezzo di lire.

Rodolfo Bosio

L'industria italiana delle «2 ruote»

	Anni	Produzione numero	Export numero
Ciclomotori	1975	590.000	192.367
	1976	770.000	212.585
	1977	880.000	272.400
	1978	840.000	234.193
	1979	900.000	326.942
	1980	1.010.000	208.768 (*)
Biciclette	1975	1.800.000	575.538
	1976	2.000.000	874.977
	1977	2.000.000	879.414
	1978	2.000.000	801.316
	1979	2.400.000	1.110.864
	1980	2.650.000	998.790 (*)

(*) *11 mesi - Fonte: Ancma*

Saldo attivo della bilancia dei pagamenti

Anno	Valore migliaia di lire
1975	111.770.180
1976	152.180.722
1977	232.696.638
1978	261.708.696
1979	305.468.197
1980	372.703.504 (*)

(*) *11 mesi - Fonte: Ancma*